GOBIERNO DE ESPAÑA

VICEPRESIDENCIA PRIMERA DEL GOBIERNO

MINISTERIO DE ECONOMÍA, COMERCIO Y EMPRESA

SECRETARÍA DE ESTADO DE COMERCIO

DIRECCIÓN TERRITORIAL DE COMERCIO EN ASTURIAS

INFORME MENSUAL DE COMERCIO EXTERIOR DE ASTURIAS

NOVIEMBRE DE 2023

NOVIEMBRE 2023

- *Resultados generales*[1]

➢ Exportaciones

En el mes de noviembre, las exportaciones de mercancías del Principado de Asturias cayeron un 16,6% interanual, alcanzando los 463,6 millones de euros. Mientras que, en octubre, descendieron un 10,1%.

➢ Importaciones

Las importaciones de esta CCAA en noviembre de 2023 (400,4 millones de euros) descendieron un 30,8% interanual. Asimismo, descendieron un 8,4% intermensualmente.

➢ Saldo comercial

El saldo comercial del Principado de Asturias registró en noviembre de 2023 un superávit de 63,2 millones de euros (déficit de 22,6 millones de euros en el mismo mes del año anterior, datos provisionales). La tasa de cobertura se situó en el 115,8%, 19,7 puntos porcentuales más que en noviembre de 2022 (96,1%, datos provisionales).

El saldo no energético arrojó un superávit de 88,6 millones de euros en esta CCAA (superávit de 117,9 millones de euros en noviembre de 2022, datos provisionales) y se alcanzó un déficit energético de 25,4 millones de euros (déficit energético de 140,5 millones de euros en el mismo mes del año anterior).

Cuadro 1: Principales magnitudes mensuales del Principado de Asturias

PERIODO	EXPORTACIONES			IMPORTACIONES			SALDO	COBERTURA
	Millones €	tvm (%)	tva (%)	Millones €	tvm (%)	tva (%)	Millones €	%
2014 (Nov)	270,6	-22,8	-20,2	307,5	6,2	6,3	-36,9	88,0
2015 (Nov)	256,8	-28,7	-5,1	187,2	-32,6	-39,1	69,6	137,2
2016 (Nov)	277,8	-12,2	8,2	317,2	8,5	69,4	-39,4	87,6
2017 (Nov)	428,5	8,4	54,3	388,0	29,0	22,3	40,5	110,4
2018 (Nov)	381,4	-16,4	-11,0	420,3	6,5	8,3	-38,9	90,7
2019 (Nov)	308,4	-30,8	-19,1	306,3	-27,2	-27,1	2,2	100,7
2020 (Nov)	286,5	-33,4	-7,1	280,7	-17,0	-8,4	5,9	102,1
2021 (Nov)	576,5	36,2	101,2	495,2	24,6	76,4	81,3	116,4
2022 (Nov)*	556,0	5,6	-4,8	578,6	4,8	18,5	-22,6	96,1
2023 (Nov)*	463,6	-10,1	-16,6	400,4	-8,4	-30,8	63,2	115,8

**Datos provisionales. A efectos de cálculo, la variación interanual, se hace con los datos provisionales del año anterior*

[1] Este informe ha sido elaborado a partir de los datos proporcionados por la SG de Evaluación de Instrumentos de Política Comercial de la Secretaría de Estado de Comercio, con datos del Departamento de Aduanas e II.EE de la Agencia Tributaria

Gráfico 1: Comercio exterior de mercancías (mensual)

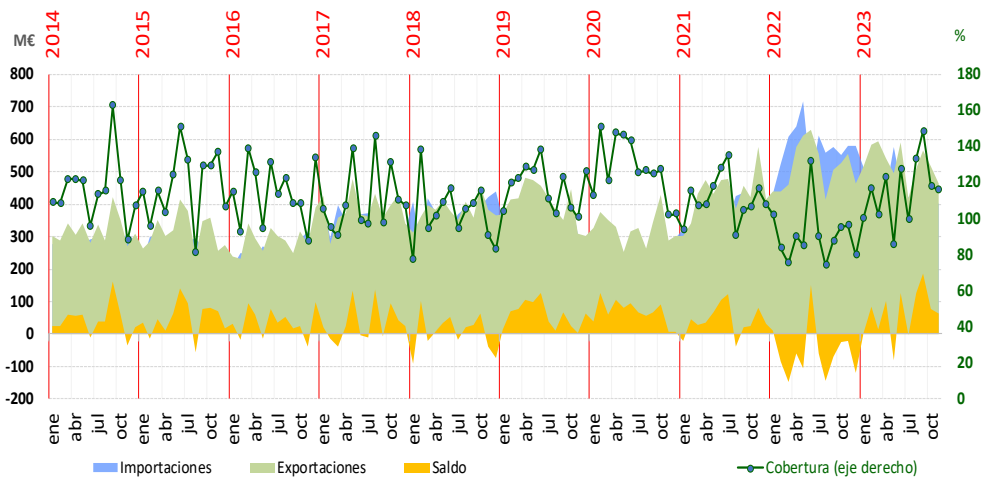

➢ Comparativa entre comunidades

El valor de las exportaciones aumentó en 9 comunidades autónomas y se redujo en el resto. Las comunidades que registraron un mayor incremento interanual de las exportaciones en noviembre fueron Aragón (21,9%), Castilla y León (14,8%) y La Rioja (13,2%). En cambio, los mayores descensos interanuales se registraron en Comunidad de Madrid (-43,2%), Illes Balears (-17%) y Principado de Asturias (-16,6%).

En el análisis de las contribuciones, las comunidades que más contribuyeron positivamente fueron Aragón, con 0,8 puntos, y Galicia, con 0,8 puntos. Por otro lado, las comunidades con mayores contribuciones negativas fueron Comunidad de Madrid, con -8,9 puntos, y Cataluña, con -0,6 puntos (cuadro 2).

Cuadro2: Comparativa mensual por CCAA

	EXPORTACIONES			IMPORTACIONES		
	% total	tva (%)	contrib.	% total	tva (%)	contrib.
Andalucía	10,0	3,9	0,3	10,1	-8,2	-0,8
Aragón	4,9	21,9	0,8	4,6	32,2	1,0
Asturias, Principado De	1,3	-16,6	-0,2	1,1	-30,8	-0,4
Balears, Illes	0,6	-17,0	-0,1	0,4	21,1	0,1
Canarias	0,7	8,7	0,1	1,1	24,7	0,2
Cantabria	0,8	-3,9	0,0	0,6	-26,1	-0,2
Castilla Y León	5,0	14,8	0,6	3,7	1,6	0,1
Castilla-La Mancha	2,5	-4,1	-0,1	4,3	3,3	0,1
Cataluña	25,6	-2,4	-0,6	25,3	-3,4	-0,8
Comunitat Valenciana	10,1	1,3	0,1	7,5	-10,6	-0,8
Extremadura	0,7	-5,7	0,0	0,4	-8,6	0,0
Galicia	8,2	11,8	0,8	5,2	-21,7	-1,3
Madrid, Comunidad De	12,5	-43,2	-8,9	23,2	-16,7	-4,2
Murcia, Región De	3,5	2,2	0,1	3,6	-11,2	-0,4
Navarra, Comunidad Foral de	2,7	-2,8	-0,1	1,7	-3,9	-0,1
País Vasco	9,0	0,7	0,1	5,9	-12,1	-0,7
Rioja, La	0,6	13,2	0,1	0,4	-7,7	0,0
Ceuta	0,0	-77,8	0,0	0,1	20,1	0,0
Melilla	0,0	-84,0	0,0	0,0	116,7	0,0
TOTAL	100,0	-6,7	-6,7	100,0	-8,3	-8,3

- *Análisis sectorial*

➢ Exportaciones

Las principales contribuciones al crecimiento de las exportaciones en el Principado de Asturias provinieron del sector de bienes de equipo, manufacturas de consumo y sector automóvil.

Por otro lado, los que más contribuyeron negativamente fueron los sectores de productos energéticos, otras mercancías, materias primas y alimentación, bebidas y tabaco.

Gráfico 2: Exportaciones del Principado de Asturias (% sobre total)

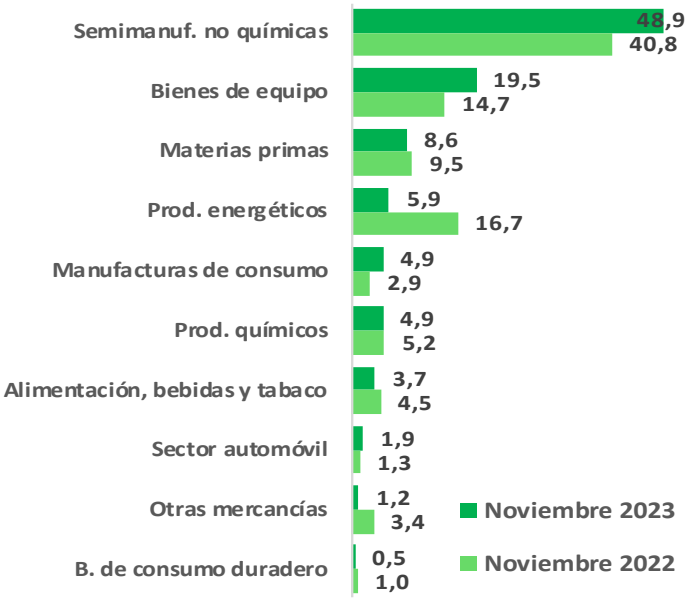

Gráfico 3. Principales contribuciones por subsectores - exportación

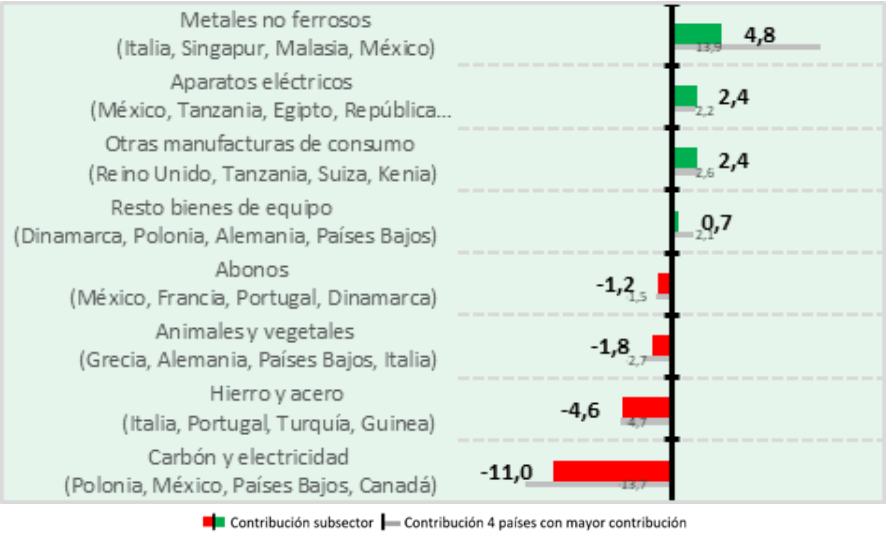

➢ Importaciones

En cuanto a las importaciones del Principado de Asturias, las principales contribuciones positivas provinieron de los sectores de materias primas, alimentación, bebidas y tabaco, semimanufacturas no químicas y manufacturas de consumo.

Las mayores contribuciones negativas fueron de los sectores de productos energéticos, productos químicos, otras mercancías y bienes de equipo.

Gráfico 4: Importaciones del Principado de Asturias (% sobre total)

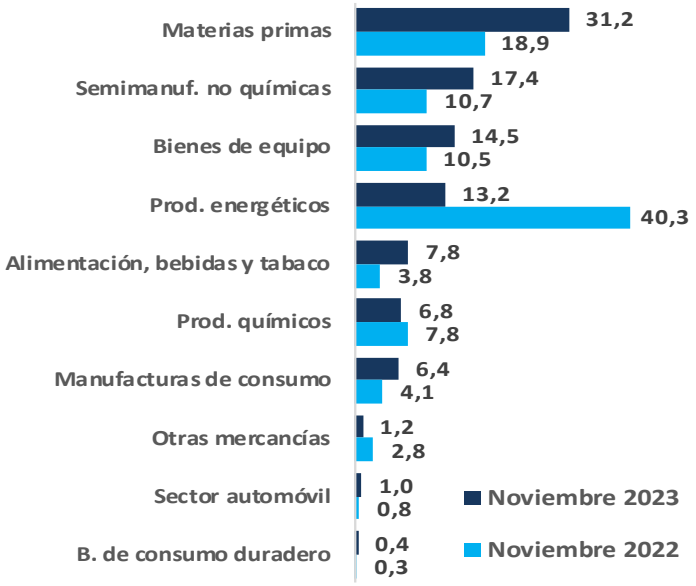

Gráfico 5: Principales contribuciones por subsectores – importación

- *Análisis geográfico*

➢ Exportaciones

En noviembre de 2023, en términos interanuales decreció el peso de las exportaciones del Principado de Asturias hacia países comunitarios en beneficio de las destinadas a terceros países. La participación de las ventas a la UE se situó en el 61,2% del total, porcentaje menor que el 63,7% registrado en noviembre de 2022. Esta pérdida de peso se distribuyó entre la zona euro (50,5% frente al 51,3% del mismo mes del año anterior) y el resto de la UE (10,7% frente al 12,4% de noviembre de 2022) (gráfico 6).

Las exportaciones del Principado de Asturias dirigidas a la UE cayeron a tasas interanuales de 19,9%, las destinadas a la zona euro decrecieron un 18% y las dirigidas al resto de la UE descendieron un 27,7%, en noviembre de 2023. De entre nuestros principales socios, los mayores aumentos correspondieron a las ventas a Italia (33,7%) y Francia (1,3%). En el resto de Europa, las ventas a Turquía descendieron un 74,4% y las ventas a Reino Unido aumentaron un 95,2%.

Fuera de Europa, se incrementaron las exportaciones del Principado de Asturias a las siguientes grandes categorías de zonas: Oceanía (1023,6%), Oriente Medio (462,3%), Asia excluido Oriente Medio (112,9%) y África (23%). Mientras que cayeron las dirigidas a América del Norte (-80,6%) y América Latina (-35%).

Por países, destacan positivamente los aumentos a Singapur (391824,2%), Argelia (292616,8%), Arabia Saudí (1657,3%), Australia (1107,5%), Emiratos Árabes Unidos (505,5%), Corea del Sur (308,4%), Perú (203%) y Chile (85,7%), y negativamente Indonesia (-88,5%), Argentina (-88,3%), Brasil (-82,2%), Estados Unidos (-80,7%), Canadá (-80,1%), India (-42,1%), China (-40,2%) y Taiwán (-39,1%) (cuadro 3).

Gráfico 6: Exportaciones del Principado de Asturias por áreas (% sobre total)

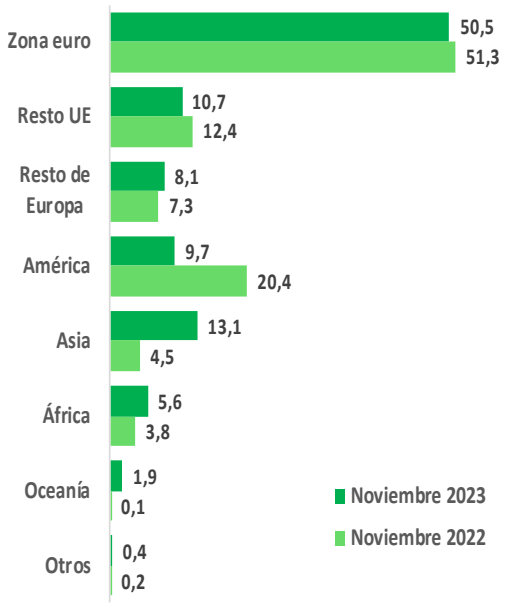

Cuadro 3: Exportaciones del Principado de Asturias por áreas

	% total	tva (%)	contrib.
EUROPA	**69,3**	**-18,6**	**-13,2**
UNIÓN EUROPEA	**61,2**	**-19,9**	**-12,6**
ZONA EURO	**50,5**	**-18,0**	**-9,2**
Alemania	7,0	-53,1	-6,7
Francia	12,1	1,3	0,1
Italia	13,7	33,7	2,9
Portugal	8,3	-17,8	-1,5
RESTO UE (*)	**10,7**	**-27,7**	**-3,4**
RESTO EUROPA	**8,1**	**-7,4**	**-0,5**
Reino Unido	6,2	95,2	2,5
Turquía	0,5	-74,4	-1,3
AMERICA	**9,7**	**-60,4**	**-12,3**
AMERICA DEL NORTE	**2,7**	**-80,6**	**-9,4**
EEUU	2,2	-80,7	-7,8
AMERICA LATINA	**6,8**	**-35,0**	**-3,1**
Brasil	0,4	-82,2	-1,7
México	4,3	-17,9	-0,8
ASIA	**13,1**	**143,0**	**6,4**
ASIA (exc. Oriente Medio)	**10,5**	**112,9**	**4,6**
China	1,7	-40,2	-0,9
Japón	0,2	-27,4	-0,1
ORIENTE MEDIO	**2,6**	**462,3**	**1,8**
Arabia Saudí	1,7	1.657,3	1,3
ÁFRICA	**5,6**	**23,0**	**0,9**
Marruecos	3,1	31,1	0,6
OCEANÍA	**1,9**	**1.023,6**	**1,5**
OTROS	**0,4**	**99,0**	**0,2**
TOTAL	**100,0**	**-16,6**	**-16,6**
Pro memoria: EXTRA UE	38,8	-10,9	-4,0

Gráfico 7. Principales contribuciones por países

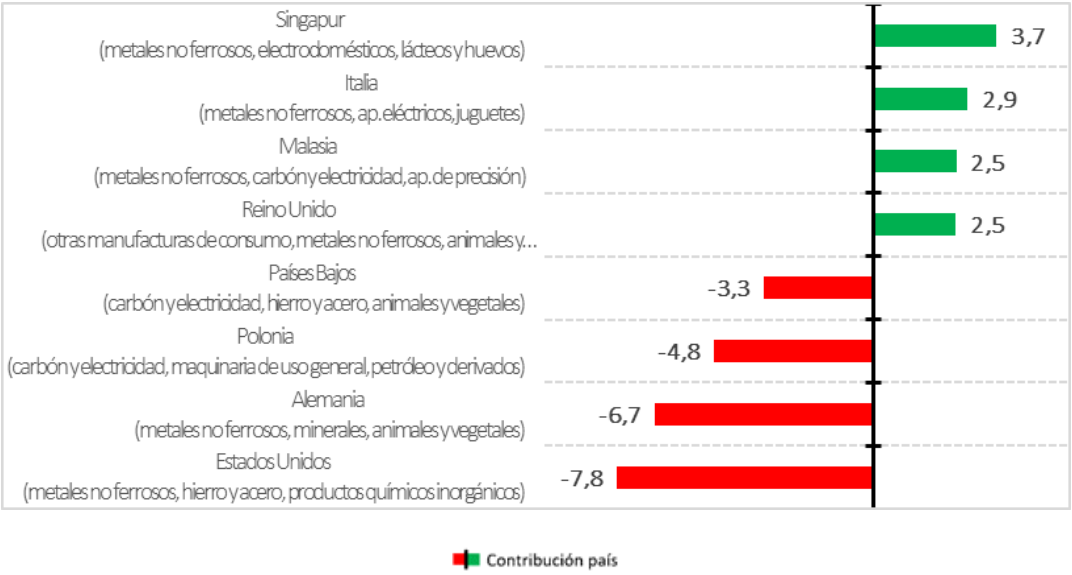

➢ Importaciones

Las importaciones del Principado de Asturias en el mes de noviembre desde el exterior se incrementaron con América (22%) y se redujeron con Oceanía (-80,3%), África (-79,2%), Asia (-44,1%), Europa (-11,6%).

Por países, EE. UU., Alemania, Canadá, China e Italia se situaron al frente del ranking del origen de nuestras importaciones.

➢ Saldo comercial

A la vista de los datos expuestos, el saldo comercial del Principado de Asturias en el mes analizado presenta resultados negativos con América y Oceanía y positivos con Europa, Asia y África.

ENERO – NOVIEMBRE 2023

- *Resultados generales*

➢ Exportaciones

Las exportaciones del Principado de Asturias crecieron un 1,4% en enero-noviembre de 2023 (18,4 puntos inferior a la de 2022, 19,9%, datos provisionales) alcanzando los 5.796,6 millones de euros.

➢ Importaciones

Las importaciones (5.100,7 millones de euros) descendieron un 18,7% interanual (66,3 puntos menos que en el mismo periodo del año pasado, 47,5%, datos provisionales).

➢ Saldo comercial

El saldo comercial alcanzó un superávit de 695,8 millones de euros (déficit de 560,9 millones de euros en enero-noviembre de 2022, datos provisionales). La tasa de cobertura se situó en el 113,6%, es decir, 22,6 puntos porcentuales mayor que la del mismo periodo de 2022 (91,1%, datos provisionales).

El saldo no energético arrojó un superávit de 1.365,6 millones de euros (superávit de 1.112,1 millones de euros en enero-noviembre de 2022, datos provisionales) y se alcanzó un déficit energético de 669,7 millones de euros (déficit de 1.673 millones de euros en el mismo periodo del año anterior).

Cuadro 4: Principales magnitudes acumuladas de Asturias

PERIODO	EXPORTACIONES		IMPORTACIONES		SALDO	COBERTURA
	Millones €	tva (%)	Millones €	tva (%)	Millones €	%
2014	3.838,4	-0,1	3.342,0	-2,9	496,3	114,9%
2015	3.791,0	-1,2	3.226,1	-3,5	564,9	117,5%
2016	3.510,7	-7,4	3.087,6	-4,3	423,1	113,7%
2017	4.604,0	31,1	4.201,5	36,1	402,5	109,6%
2018	4.565,0	-0,8	4.508,0	7,3	57,1	101,3%
2019	4.823,6	5,7	4.124,3	-8,5	699,3	117,0%
2020	3.911,9	-18,9	3.108,8	-24,6	803,2	125,8%
2021	5.189,7	32,7	4.687,1	50,8	502,6	110,7%
2022*	6.177,2	19,1	6.856,1	47,7	-679,0	90,1%
12 últimos meses*	6.259,5	2,0	5.681,7	-14,7	577,8	110,2%
2014 (Ene-Nov)	3.528,5	-1,4	3.052,3	-4,2	476,2	115,6%
2015 (Ene-Nov)	3.517,7	-0,3	2.968,9	-2,7	548,8	118,5%
2016 (Ene-Nov)	3.121,1	-11,3	2.795,7	-5,8	325,4	111,6%
2017 (Ene-Nov)	4.261,5	36,5	3.882,5	38,9	379,0	109,8%
2018 (Ene-Nov)	4.200,9	-1,4	4.068,2	4,8	132,6	103,3%
2019 (Ene-Nov)	4.520,5	7,6	3.883,6	-4,5	636,8	116,4%
2020 (Ene-Nov)	3.608,3	-20,2	2.812,5	-27,6	795,8	128,3%
2021 (Ene-Nov)	4.775,9	32,4	4.304,1	53,0	471,8	111,0%
2022 (Ene-Nov)*	5.714,3	19,9	6.275,2	47,5	-560,9	91,1%
2023 (Ene-Nov)*	5.796,6	1,4	5.100,7	-18,7	695,8	113,6%

**Datos provisionales. A efectos de cálculo, la variación interanual, se hace con los datos provisionales del año anterior*

Gráfico 8. Comercio exterior de mercancías (acumulado -noviembre 2023)

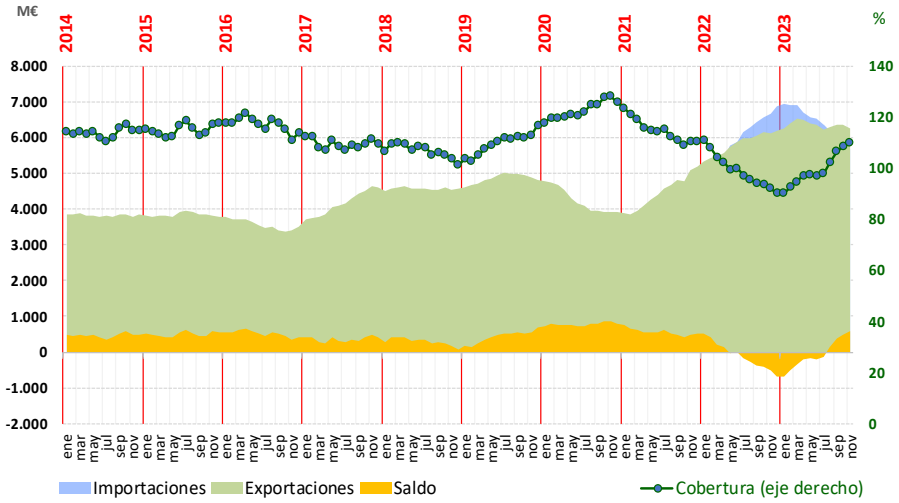

➢ Comparativa entre comunidades

El valor de las exportaciones aumentó en 8 comunidades autónomas y se redujo en el resto. Las comunidades que registraron un mayor incremento interanual de las exportaciones en enero-noviembre fueron Castilla y León (15,2%), La Rioja (9,3%) y Cataluña (8,4%). En cambio, los mayores descensos interanuales se registraron en Canarias (-31,2%), Comunidad de Madrid (-11,9%) y Andalucía (-10,1%).

En el análisis de las contribuciones, las comunidades que más contribuyeron positivamente fueron Cataluña, con 2 puntos, y Castilla y León, con 0,6 puntos. Por otro lado, las comunidades con mayores contribuciones negativas fueron Comunidad de Madrid, con -1,8 puntos, y Andalucía, con -1,1 puntos (cuadro 5).

Cuadro 5: Comparativa acumulada por CCAA

	EXPORTACIONES			IMPORTACIONES		
	% total	tva (%)	contrib.	% total	tva (%)	contrib.
Andalucía	9,9	-10,1	-1,1	9,6	-12,7	-1,3
Aragón	4,6	7,8	0,3	4,4	28,6	0,9
Asturias, Principado De	1,6	1,4	0,0	1,3	-18,7	-0,3
Balears, Illes	0,6	-8,8	-0,1	0,5	-9,9	0,0
Canarias	0,6	-31,2	-0,3	1,0	9,4	0,1
Cantabria	0,9	-3,6	0,0	0,6	-10,5	-0,1
Castilla Y León	4,4	15,2	0,6	3,5	7,7	0,2
Castilla-La Mancha	2,6	-3,8	-0,1	3,6	6,8	0,2
Cataluña	26,5	8,4	2,0	26,1	-0,6	-0,2
Comunitat Valenciana	9,9	-3,6	-0,4	8,2	-11,8	-1,0
Extremadura	0,8	0,7	0,0	0,5	0,2	0,0
Galicia	7,8	0,7	0,1	4,9	-23,0	-1,4
Madrid, Comunidad De	13,4	-11,9	-1,8	23,1	-11,2	-2,7
Murcia, Región De	3,6	-2,3	-0,1	3,5	-21,2	-0,9
Navarra, Comunidad Foral de	2,7	-3,7	-0,1	1,7	-3,0	0,0
País Vasco	8,5	0,1	0,0	6,4	-7,2	-0,5
Rioja, La	0,6	9,3	0,1	0,4	3,6	0,0
Ceuta	0,0	-68,7	0,0	0,1	16,3	0,0
Melilla	0,0	-81,5	0,0	0,0	128,3	0,0
TOTAL	100,0	-0,7	-0,7	100,0	-6,8	-6,8

- *Análisis sectorial*

Las principales contribuciones positivas de las exportaciones del Principado de Asturias de enero a noviembre de 2023 provinieron del sector de bienes de equipo, productos energéticos, materias primas y manufacturas de consumo.

Las principales contribuciones negativas provinieron de semimanufacturas no químicas, productos químicos, alimentación, bebidas y tabaco y bienes de consumo duradero.

Gráfico 9: Exportaciones del Principado de Asturias (% sobre total)

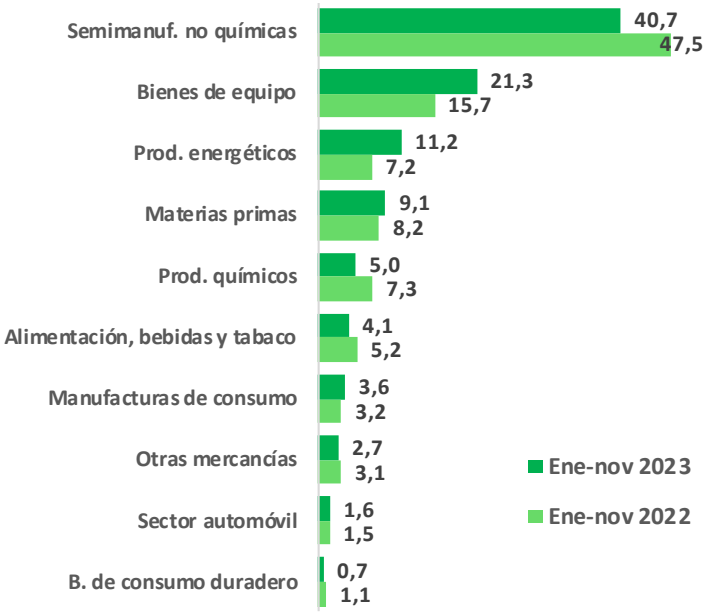

Gráfico 10. Principales contribuciones por subsectores (Exportación/Acumulado)

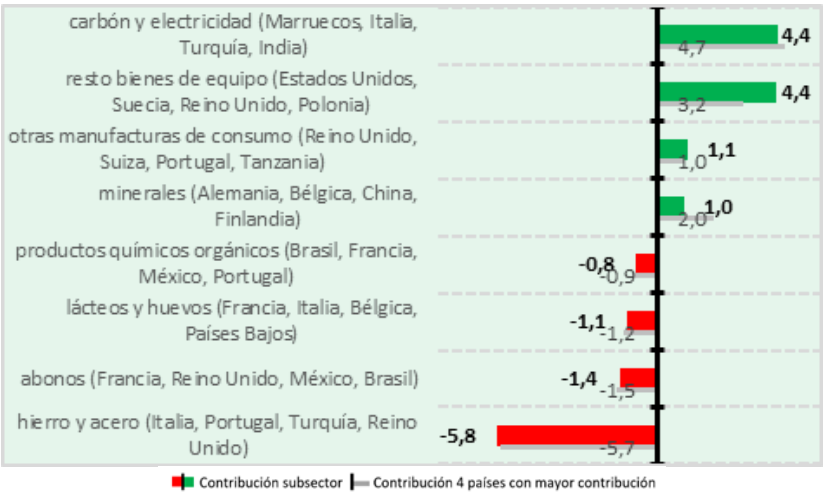

➢ Importaciones

En cuanto a las importaciones del Principado de Asturias, las principales contribuciones positivas en el periodo enero-noviembre provinieron de los sectores de semimanufacturas no químicas, alimentación, bebidas y tabaco, bienes de equipo y manufacturas de consumo (gráfico 11).

Las mayores contribuciones negativas provinieron del sector de productos energéticos, materias primas, productos químicos y otras mercancías.

Gráfico 11: Importaciones del Principado de Asturias (% sobre total)

Gráfico 12. Principales contribuciones por subsectores (Importación/Acumulado)

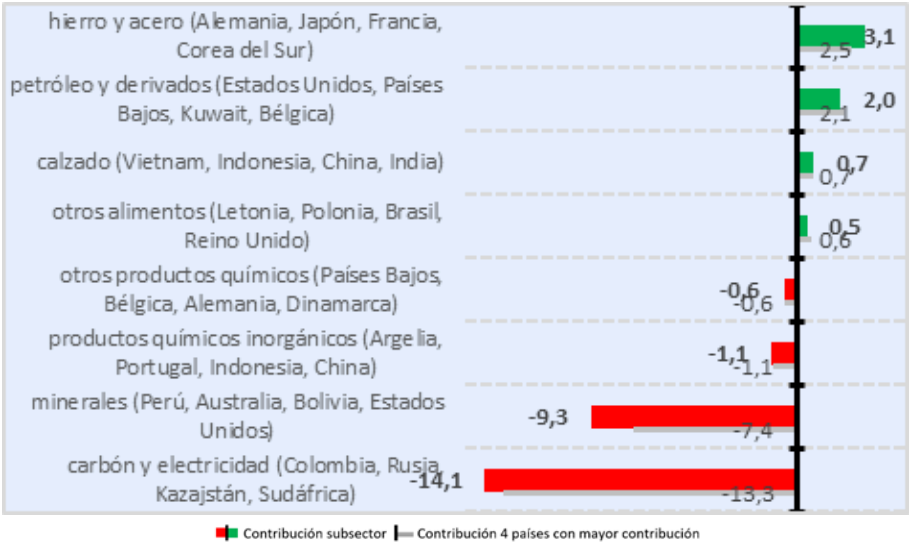

- *Análisis geográfico*

➢ Exportaciones

Las exportaciones del Principado de Asturias dirigidas a la UE en enero-noviembre de 2023 (59,4% del total) retrocedieron un 6,9% respecto al mismo periodo del año anterior. En el caso de las ventas a la zona euro (52% del total), se redujeron un 6,8%, mientras que las destinadas al resto de la Unión Europea (7,4% del total), se redujeron un 7,5% (gráfico 13).

Por países, destaca el aumento acumulado hasta noviembre de las ventas a Alemania (30,8%). En el resto de Europa, las ventas a Turquía decrecieron un 19,6% y las ventas a Reino Unido aumentaron un 8,4% (cuadro 6).

Las exportaciones del Principado de Asturias a terceros destinos subieron un 16,7% interanual en este periodo, y suponen el 40,6% del total, destacando el crecimiento de las ventas a Oceanía (145%), Asia excluido Oriente Medio (138,2%), Oriente Medio (100,1%) y África (36,3%), frente a los descensos de América del Norte (-4,1%) y América Latina (-1,3%).

Por países, destacaron positivamente los aumentos a Singapur (15059%), Indonesia (326,6%), Arabia Saudí (169,6%), Emiratos Árabes Unidos (151,2%), Marruecos (118,5%), Perú (110,4%), Vietnam (86%) e India (79,8%), y negativamente Argelia (-78%), Canadá (-57,9%), Taiwán (-46,2%), Egipto (-28,5%), Chile (-21,8%), Hong-Kong (-14,9%), Argentina (-14,5%) y Brasil (-12,2%).

Gráfico 13: Exportaciones del Principado de Asturias por áreas (% sobre total)

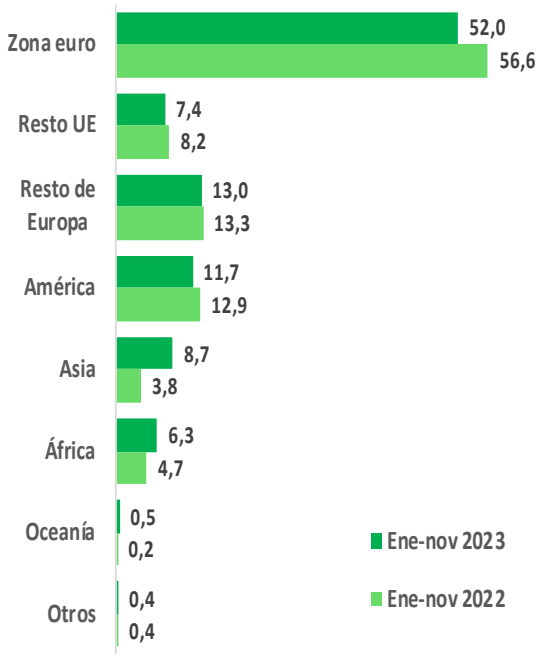

Cuadro 6: Exportaciones del Principado de Asturias por áreas

	% total	tva (%)	contrib.
EUROPA	**72,5**	**-5,8**	**-4,5**
UNIÓN EUROPEA	**59,4**	**-6,9**	**-4,4**
ZONA EURO	**52,0**	**-6,8**	**-3,8**
Alemania	10,9	30,8	2,6
Francia	10,8	-9,0	-1,1
Italia	8,8	-36,5	-5,1
Portugal	7,2	-16,1	-1,4
RESTO UE (*)	**7,4**	**-7,5**	**-0,6**
RESTO EUROPA	**13,0**	**-0,7**	**-0,1**
Reino Unido	5,5	8,4	0,4
Turquía	4,3	-19,6	-1,1
AMÉRICA	**11,7**	**-8,0**	**-1,0**
AMÉRICA DEL NORTE	**4,4**	**-4,1**	**-0,2**
EEUU	4,0	11,2	0,4
AMÉRICA LATINA	**7,2**	**-1,3**	**-0,1**
Brasil	1,9	-12,2	-0,3
México	2,1	10,4	0,2
ASIA	**8,7**	**130,6**	**5,0**
ASIA (exc. Oriente Medio)	**7,2**	**138,2**	**4,2**
China	1,3	-2,6	0,0
Japón	0,2	31,0	0,1
ORIENTE MEDIO	**1,5**	**100,1**	**0,8**
Arabia Saudí	0,6	169,6	0,4
ÁFRICA	**6,3**	**36,3**	**1,7**
Marruecos	3,7	118,5	2,0
OCEANÍA	**0,5**	**145,0**	**0,3**
OTROS	**0,4**	**1,7**	**0,0**
TOTAL	**100,0**	**1,4**	**1,4**
Pro memoria: EXTRA UE	40,6	16,7	5,9

Las principales contribuciones positivas y negativas a la tasa de variación interanual de las exportaciones del Principado de Asturias en enero-noviembre de 2023 (1,4%) fueron:

Gráfico 14. Principales contribuciones por países

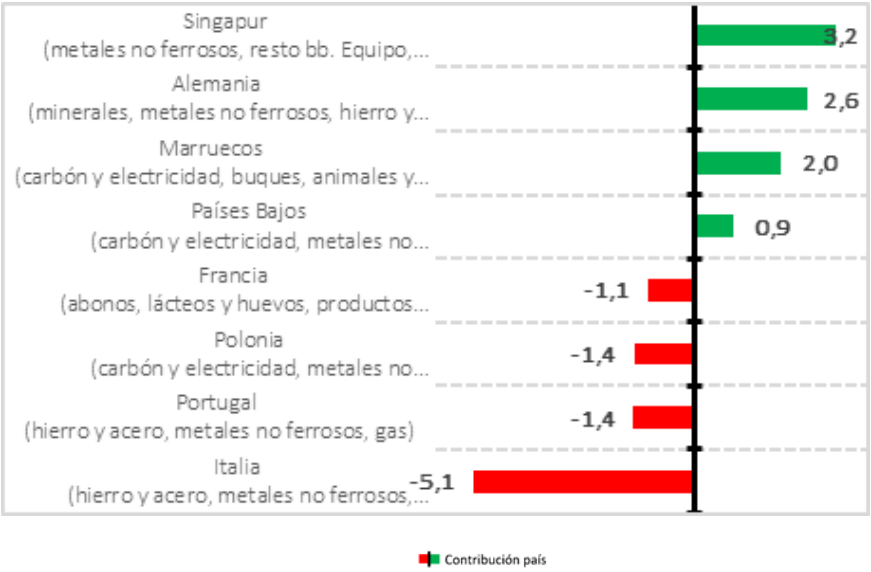

➢ Importaciones

Las importaciones durante el periodo enero-noviembre (5.100,7 millones de euros) descendieron un 18,7% interanual (66,3 puntos menos que en el mismo periodo del año pasado, 47,5%, datos provisionales).

Las importaciones del Principado de Asturias desde el exterior aumentaron con Asia (3,4%) y se redujeron con África (-31,5%), América (-30,1), Oceanía (-13,5%) y Europa (-12,5%).

Por países, EE. UU., Australia, Alemania, Canadá y China se situaron al frente del ranking del origen de nuestras importaciones.

➢ Saldo comercial

El saldo comercial alcanzó un superávit de 695,8 millones de euros (déficit de 560,9 millones de euros en enero-noviembre de 2022, datos provisionales). La tasa de cobertura se situó en el 113,6%, es decir, 22,6 puntos porcentuales mayor que la del mismo periodo de 2022 (91,1%, datos provisionales).

A. APÉNDICE ESTADÍSTICO

A.1 Comercio Exterior de la CCAA en NOVIEMBRE de 2023. Desglose por Sectores Económicos.

A.2 Comercio Exterior de la CCAA en ENERO – NOVIEMBRE de 2023. Desglose por Sectores Económicos.

A.3 Comercio Exterior de la CCAA en NOVIEMBRE de 2023. Desglose por Áreas Geográficas.

A.4 Comercio Exterior de la CCAA en ENERO - NOVIEMBRE de 2023. Desglose por Áreas Geográficas.

A.1 Comercio Exterior de Mercancías por Sectores Económicos. Noviembre 2023

Sectores Económicos	EXPORTACIONES			IMPORTACIONES			SALDO/BALANCE (M€)	
	Mill. €	% total	tva/YoY (%)	Mill. €	% total	tva/YoY (%)	Acum.	Acum.
Alimentación, bebidas y tabaco	**17,2**	**3,7**	**-31,0**	**31,4**	**7,8**	**43,2**	**-14,2**	**3,0**
Productos cárnicos	0,5	0,1	13,1	2,2	0,6	-2,4	-1,8	-1,9
Productos pesqueros	0,6	0,1	-24,6	3,8	1,0	-11,6	-3,3	-3,6
Frutas, hortalizas y legumbres	0,4	0,1	39,7	4,1	1,0	-6,6	-3,7	-4,1
Aceites y grasas	0,0	0,0	-92,0	0,1	0,0	-48,1	-0,1	-0,2
Azúcar, café y cacao	0,3	0,1	-31,4	3,9	1,0	71,3	-3,6	-1,9
Lácteos y huevos	9,3	2,0	-41,3	5,9	1,5	-22,2	3,4	8,3
Otros alimentos	**5,2**	**1,1**	**-18,3**	**11,2**	**2,8**	**1.436,2**	**-6,0**	**5,6**
Cereales	0,0	0,0	453,8	8,8	2,2	28.228,2	-8,8	0,0
Preparados alimenticios	5,2	1,1	-18,5	0,3	0,1	-34,0	4,8	5,8
Semillas y frutos oleaginosos		-	-	0,0	0,0	-39,7	0,0	0,0
Piensos animales	0,0	0,0	39,0	2,1	0,5	944,6	-2,0	-0,2
Bebidas	1,0	0,2	18,2	0,2	0,0	62,8	0,8	0,7
Tabacos	0,0	0,0	-31,1		-	-	0,0	0,0
Productos energéticos	**27,5**	**5,9**	**-70,3**	**52,9**	**13,2**	**-77,3**	**-25,4**	**-140,5**
Petróleo y derivados	4,7	1,0	43,0	0,1	0,0	-93,4	4,6	1,3
Gas	1,1	0,2	-82,8	0,0	0,0	-28,7	1,1	6,7
Carbón y electricidad	**21,6**	**4,7**	**-73,9**	**52,8**	**13,2**	**-77,2**	**-31,1**	**-148,4**
Carbón	21,6	4,7	-73,9	52,8	13,2	-77,2	-31,1	-148,4
Corriente eléctrica		-	-		-	-		
Materias primas	**39,9**	**8,6**	**-24,7**	**125,0**	**31,2**	**14,2**	**-85,1**	**-56,5**
Animales y vegetales	20,0	4,3	-33,0	2,6	0,7	-18,7	17,3	26,6
Minerales	19,9	4,3	-13,9	122,4	30,6	15,2	-102,5	-83,1
Semimanufacturas no químicas	**226,8**	**48,9**	**-0,1**	**69,6**	**17,4**	**12,6**	**157,2**	**165,3**
Metales no ferrosos	135,8	29,3	24,3	7,5	1,9	162,5	128,3	106,4
Hierro y acero	77,7	16,8	-24,6	51,9	13,0	2,1	25,8	52,3
Papel	2,9	0,6	-12,0	3,3	0,8	-8,6	-0,4	-0,4
Productos cerámicos y similares	2,8	0,6	-25,5	2,3	0,6	112,1	0,5	2,7
Otras semimanufacturas no químicas	**7,5**	**1,6**	**-1,4**	**4,5**	**1,1**	**34,8**	**3,0**	**4,3**
Cal y cemento	1,9	0,4	-24,6	0,1	0,0	-27,0	1,8	2,4
Vidrio	4,6	1,0	61,0	2,0	0,5	124,2	2,5	1,9
Neumáticos y cámaras	0,0	0,0	-84,7	0,3	0,1	18,9	-0,3	-0,2
Resto de otras semimanufacturas	1,0	0,2	-53,6	2,1	0,5	1,4	-1,1	0,1
Productos químicos	**22,6**	**4,9**	**-22,0**	**27,4**	**6,8**	**-39,2**	**-4,8**	**-16,0**
Productos químicos orgánicos	4,2	0,9	32,7	3,1	0,8	-20,3	1,1	-0,7
Productos químicos inorgánicos	3,2	0,7	-22,9	8,0	2,0	-67,7	-4,7	-20,5
Medicamentos	1,9	0,4	-5,8	1,6	0,4	13,2	0,4	0,7
Plásticos	3,9	0,8	-19,1	8,9	2,2	63,7	-5,0	-0,6
Abonos	5,1	1,1	-57,3	0,0	0,0	-42,7	5,1	11,9
Colorantes y curtientes	0,2	0,0	-14,8	2,2	0,6	-5,1	-2,1	-2,1
Aceites esenciales y perfumados	1,8	0,4	40,8	1,8	0,4	70,4	0,0	0,2
Otros productos químicos	2,3	0,5	75,3	1,8	0,5	-70,8	0,5	-4,9
Bienes de equipo	**90,4**	**19,5**	**10,8**	**58,2**	**14,5**	**-3,9**	**32,2**	**21,0**
Maquinaria para la industria	**21,0**	**4,5**	**-31,4**	**22,2**	**5,5**	**6,4**	**-1,2**	**9,8**
Maquinaria específica	**4,2**	**0,9**	**-55,6**	**7,5**	**1,9**	**12,2**	**-3,3**	**2,8**
Maquinaria agrícola	0,0	0,0	604,1	0,1	0,0	-26,1	-0,1	-0,1
Maquinaria de obras públicas	0,4	0,1	-73,0	3,1	0,8	62,2	-2,7	-0,5
Maquinaria textil	0,0	0,0	-	0,0	0,0	8,0	0,0	0,0
Maquinaria para trabajar metal	0,9	0,2	-64,6	1,7	0,4	-14,5	-0,8	0,4
Otra maquinaria específica	2,9	0,6	-48,0	2,6	0,7	-1,4	0,3	3,0
Maquinaria de uso general	16,8	3,6	-20,5	14,6	3,7	3,6	2,2	7,0
Equipos de oficina y telecomunicaciones	**8,7**	**1,9**	**67,3**	**3,6**	**0,9**	**-39,6**	**5,1**	**-0,7**
Maq. de automat. de datos y eq. de	**1,3**	**0,3**	**6,2**	**1,2**	**0,3**	**-13,8**	**0,0**	**-0,2**
Equipos de oficina	0,3	0,1	69,3	0,0	0,0	-29,4	0,3	0,2
Maquinaria de automatización de datos	1,0	0,2	-4,6	1,2	0,3	-13,6	-0,3	-0,4
Equipos telecomunicaciones	7,5	1,6	85,2	2,3	0,6	-47,7	5,1	-0,5
Material transporte	**0,4**	**0,1**	**-80,9**	**3,7**	**0,9**	**18,7**	**-3,3**	**-0,8**
Ferroviario	0,1	0,0	-91,7	1,4	0,4	1,6	-1,3	0,1
Carretera	0,3	0,1	-54,9	2,3	0,6	32,2	-2,0	-1,0
Buques		-	-	0,0	0,0	194,5	0,0	0,0
Aeronaves		-	-100,0	0,0	0,0	7,3	0,0	0,1
Otros bienes de equipo	**60,3**	**13,0**	**38,6**	**28,8**	**7,2**	**-6,2**	**31,5**	**12,8**
Motores	0,3	0,1	-52,8	0,2	0,0	344,4	0,2	0,6
Aparatos eléctricos	17,7	3,8	320,0	11,4	2,8	-15,0	6,3	-9,2
Aparatos de precisión	2,5	0,5	-16,4	5,5	1,4	-23,7	-3,1	-4,3
Resto bienes de equipo	39,8	8,6	11,7	11,8	2,9	17,0	28,1	25,6
Sector automóvil	**8,7**	**1,9**	**19,3**	**4,1**	**1,0**	**-4,6**	**4,5**	**2,9**
Automóviles y motos	2,4	0,5	140,7	2,3	0,6	-21,1	0,1	-1,9
Componentes del automóvil	6,3	1,3	-0,2	1,8	0,5	29,9	4,4	4,9
Bienes de consumo duradero	**2,3**	**0,5**	**-56,8**	**1,7**	**0,4**	**-8,5**	**0,6**	**3,5**
Electrodomésticos	0,9	0,2	-52,5	0,2	0,1	10,9	0,6	1,6
Electrónica de consumo	0,4	0,1	12,8	0,2	0,0	199,0	0,2	0,3
Muebles	1,0	0,2	-68,5	1,1	0,3	-7,4	-0,1	1,8
Otros bienes de consumo duradero	0,1	0,0	-43,0	0,2	0,1	-50,6	-0,1	-0,2
Manufacturas de consumo	**22,8**	**4,9**	**42,8**	**25,4**	**6,4**	**6,0**	**-2,7**	**-8,1**
Textiles	**3,6**	**0,8**	**-65,2**	**8,0**	**2,0**	**8,2**	**-4,4**	**3,1**
Confección	0,5	0,1	-39,8	5,9	1,5	16,6	-5,4	-4,2
Fibras textiles	2,1	0,5	-74,7	1,0	0,3	-7,3	1,1	7,4
Hilados	0,0	0,0	-99,2	0,0	0,0	-85,9	0,0	0,0
Tejidos	0,1	0,0	-30,7	0,1	0,0	161,3	-0,1	0,0
Resto de textiles	0,9	0,2	-2,0	0,9	0,2	-17,3	0,0	-0,2
Calzado	0,1	0,0	6,0	8,4	2,1	24,9	-8,2	-6,6
Juguetes	0,8	0,2	29,9	0,7	0,2	17,1	0,1	0,0
Otras manufacturas de consumo	**18,2**	**3,9**	**284,1**	**8,3**	**2,1**	**-10,2**	**9,8**	**-4,5**
Alfarería	0,1	0,0	33,1	0,3	0,1	17,8	-0,2	-0,2
Joyería y relojes	0,1	0,0	163,5	1,6	0,4	994,9	-1,5	-0,1
Cuero y manufacturas del cuero	0,1	0,0	-56,9	0,0	0,0	4,2	0,1	0,1
Resto de otras manufacturas de consumo	17,9	3,9	299,4	6,4	1,6	-27,7	11,5	-4,4
Otras mercancías	**5,4**	**1,2**	**-71,4**	**4,6**	**1,2**	**-71,7**	**0,8**	**2,7**
TOTAL	**463,6**	**100,0**	**-16,6**	**400,4**	**100,0**	**-30,8**	**63,2**	**-22,6**

Fuente: Web Datacomex de la Secretaría de Estado de Comercio con datos del Dpto. Aduanas e II. EE. de la AEAT

Source: Web Datacomex of the Secretariat of State for Trade with data from Spain's Customs (Tax Agency).

A.2 Comercio Exterior de Mercancías por Sectores Económicos. Enero – Noviembre 2023

Sectores Económicos	EXPORTACIONES			IMPORTACIONES			SALDO/BALANCE (M€)	
	Mill. €	% total	tva/YoY (%)	Mill. €	% total	tva/YoY (%)	Acum.	Acum.
Alimentación, bebidas y tabaco	**236,4**	**4,1**	**-20,3**	**292,2**	**5,7**	**18,8**	**-55,8**	**50,8**
Productos cárnicos	4,2	0,1	-36,3	23,8	0,5	3,1	-19,6	-16,5
Productos pesqueros	6,9	0,1	-12,4	40,9	0,8	-16,0	-34,0	-40,8
Frutas, hortalizas y legumbres	4,1	0,1	-16,7	46,8	0,9	55,6	-42,7	-25,1
Aceites y grasas	0,8	0,0	12,5	2,4	0,0	-32,9	-1,5	-2,8
Azúcar, café y cacao	3,0	0,1	-30,5	28,5	0,6	45,9	-25,5	-15,3
Lácteos y huevos	136,6	2,4	-30,8	56,1	1,1	0,7	80,5	141,6
Otros alimentos	**70,4**	**1,2**	**7,9**	**92,9**	**1,8**	**45,2**	**-22,5**	**1,3**
Cereales	0,1	0,0	67,5	69,1	1,4	50,2	-69,0	-45,9
Preparados alimenticios	70,2	1,2	7,8	5,0	0,1	34,2	65,2	61,4
Semillas y frutos oleaginosos	0,0	0,0	-	0,0	0,0	-84,7	0,0	0,0
Piensos animales	0,1	0,0	-1,4	18,9	0,4	32,2	-18,8	-14,2
Bebidas	10,1	0,2	7,6	0,8	0,0	-35,8	9,4	8,2
Tabacos	0,3	0,0	9,8	0,0	0,0	-	0,3	0,3
Productos energéticos	**651,2**	**11,2**	**58,2**	**1.320,9**	**25,9**	**-36,6**	**-669,7**	**-1.673,0**
Petróleo y derivados	63,1	1,1	1,5	152,9	3,0	420,1	-89,8	32,7
Gas	13,4	0,2	-47,4	1,6	0,0	-53,2	11,8	22,0
Carbón y electricidad	**574,7**	**9,9**	**77,3**	**1.166,3**	**22,9**	**-43,2**	**-591,7**	**-1.727,7**
Carbón	574,7	9,9	77,3	1.166,3	22,9	-43,2	-591,7	-1.727,7
Corriente eléctrica		-	-		-	-		
Materias primas	**525,2**	**9,1**	**11,9**	**1.313,3**	**25,7**	**-30,9**	**-788,1**	**-1.429,9**
Animales y vegetales	262,6	4,5	-0,3	27,1	0,5	-10,4	235,6	233,3
Minerales	262,6	4,5	27,5	1.286,3	25,2	-31,2	-1.023,7	-1.663,2
Semimanufacturas no químicas	**2.359,6**	**40,7**	**-13,2**	**825,3**	**16,2**	**30,5**	**1.534,3**	**2.084,9**
Metales no ferrosos	1.238,4	21,4	0,2	103,6	2,0	-6,4	1.134,8	1.124,7
Hierro y acero	964,0	16,6	-25,7	622,6	12,2	45,3	341,4	869,2
Papel	31,1	0,5	-3,5	36,1	0,7	9,5	-5,1	-0,8
Productos cerámicos y similares	44,1	0,8	-38,8	19,1	0,4	-4,8	25,0	51,9
Otras semimanufacturas no químicas	**82,1**	**1,4**	**2,9**	**43,8**	**0,9**	**9,6**	**38,2**	**39,8**
Cal y cemento	36,8	0,6	13,1	2,8	0,1	66,2	33,9	30,8
Vidrio	34,2	0,6	2,0	18,0	0,4	35,7	16,2	20,3
Neumáticos y cámaras	0,2	0,0	-90,4	3,2	0,1	2,6	-3,0	-1,1
Resto de otras semimanufacturas	10,9	0,2	-6,9	19,8	0,4	-9,6	-8,9	-10,2
Productos químicos	**290,8**	**5,0**	**-30,4**	**306,3**	**6,0**	**-23,2**	**-15,5**	**19,0**
Productos químicos orgánicos	62,0	1,1	-41,6	58,2	1,1	7,1	3,8	51,8
Productos químicos inorgánicos	34,5	0,6	-20,1	71,9	1,4	-49,9	-37,4	-100,4
Medicamentos	25,0	0,4	-22,5	17,0	0,3	45,8	8,0	20,6
Plásticos	44,5	0,8	15,1	83,7	1,6	-3,4	-39,2	-48,0
Abonos	88,6	1,5	-47,0	13,8	0,3	5,1	74,8	154,1
Colorantes y curtientes	1,9	0,0	-35,5	23,5	0,5	14,3	-21,6	-17,7
Aceites esenciales y perfumados	15,9	0,3	51,4	18,3	0,4	68,9	-2,4	-0,3
Otros productos químicos	18,6	0,3	10,7	19,8	0,4	-65,7	-1,3	-41,1
Bienes de equipo	**1.237,4**	**21,3**	**38,1**	**640,1**	**12,5**	**7,6**	**597,3**	**301,1**
Maquinaria para la industria	**266,8**	**4,6**	**7,8**	**218,9**	**4,3**	**11,7**	**47,9**	**51,6**
Maquinaria específica	**70,4**	**1,2**	**-10,0**	**76,1**	**1,5**	**19,2**	**-5,8**	**14,4**
Maquinaria agrícola	0,8	0,0	-41,1	2,5	0,0	-18,6	-1,6	-1,6
Maquinaria de obras públicas	6,2	0,1	-30,7	18,5	0,4	21,4	-12,3	-6,3
Maquinaria textil	0,0	0,0	-16,1	0,2	0,0	33,6	-0,2	-0,2
Maquinaria para trabajar metal	20,0	0,3	56,7	26,2	0,5	6,5	-6,3	-11,9
Otra maquinaria específica	43,4	0,7	-21,3	28,6	0,6	38,2	14,8	34,4
Maquinaria de uso general	196,4	3,4	16,0	142,8	2,8	8,1	53,6	37,2
Equipos de oficina y telecomunicaciones	**49,4**	**0,9**	**4,0**	**62,4**	**1,2**	**-0,4**	**-13,1**	**-15,2**
Maq. de automat. de datos y eq. de	**9,3**	**0,2**	**-1,0**	**9,6**	**0,2**	**-31,9**	**-0,3**	**-4,8**
Equipos de oficina	1,7	0,0	0,0	0,5	0,0	-26,8	1,2	1,0
Maquinaria de automatización de datos	7,7	0,1	-1,2	9,1	0,2	-32,2	-1,5	-5,7
Equipos telecomunicaciones	40,1	0,7	5,2	52,8	1,0	8,8	-12,7	-10,4
Material transporte	**199,2**	**3,4**	**31,2**	**52,6**	**1,0**	**92,4**	**146,6**	**124,6**
Ferroviario	17,4	0,3	7,9	12,5	0,2	59,3	4,9	8,3
Carretera	5,8	0,1	11,9	26,9	0,5	54,7	-21,1	-12,2
Buques	175,8	3,0	34,8	13,1	0,3	636,2	162,7	128,6
Aeronaves	0,2	0,0	9,2	0,1	0,0	-75,6	0,1	-0,1
Otros bienes de equipo	**722,1**	**12,5**	**60,7**	**306,2**	**6,0**	**-0,9**	**415,8**	**140,1**
Motores	10,2	0,2	-55,4	6,2	0,1	12,1	4,1	17,4
Aparatos eléctricos	84,9	1,5	89,0	129,0	2,5	8,3	-44,2	-74,3
Aparatos de precisión	26,1	0,4	-11,3	57,4	1,1	-8,9	-31,3	-33,6
Resto bienes de equipo	600,9	10,4	70,7	113,6	2,2	-6,4	487,3	230,6
Sector automóvil	**90,0**	**1,6**	**2,3**	**53,1**	**1,0**	**-4,3**	**36,8**	**32,4**
Automóviles y motos	22,1	0,4	-23,6	27,0	0,5	-32,8	-4,9	-11,3
Componentes del automóvil	67,9	1,2	15,0	26,2	0,5	70,6	41,8	43,7
Bienes de consumo duradero	**40,1**	**0,7**	**-35,3**	**18,0**	**0,4**	**-12,6**	**22,1**	**41,3**
Electrodomésticos	9,9	0,2	-7,5	1,4	0,0	-29,3	8,5	8,7
Electrónica de consumo	2,3	0,0	-6,5	0,9	0,0	-15,4	1,4	1,4
Muebles	26,7	0,5	-43,9	12,5	0,2	-4,1	14,2	34,6
Otros bienes de consumo duradero	1,2	0,0	-1,5	3,2	0,1	-29,2	-2,0	-3,3
Manufacturas de consumo	**209,1**	**3,6**	**16,1**	**227,4**	**4,5**	**22,2**	**-18,3**	**-6,0**
Textiles	**97,9**	**1,7**	**-27,9**	**70,9**	**1,4**	**5,3**	**26,9**	**68,3**
Confección	6,4	0,1	27,0	45,6	0,9	15,0	-39,2	-34,6
Fibras textiles	79,1	1,4	-17,8	13,5	0,3	-4,6	65,6	82,1
Hilados	0,1	0,0	-99,3	0,1	0,0	-52,6	0,0	20,1
Tejidos	1,1	0,0	30,5	1,7	0,0	69,4	-0,6	-0,2
Resto de textiles	11,1	0,2	-16,1	10,0	0,2	-18,7	1,1	0,9
Calzado	4,1	0,1	70,8	63,6	1,2	259,6	-59,5	-15,3
Juguetes	7,2	0,1	58,3	6,2	0,1	-6,8	0,9	-2,2
Otras manufacturas de consumo	**100,0**	**1,7**	**167,2**	**86,6**	**1,7**	**-8,2**	**13,4**	**-56,9**
Alfarería	0,9	0,0	41,2	2,5	0,0	8,2	-1,6	-1,6
Joyería y relojes	0,6	0,0	87,6	3,1	0,1	99,1	-2,5	-1,2
Cuero y manufacturas del cuero	1,1	0,0	39,8	0,1	0,0	0,8	1,0	0,7
Resto de otras manufacturas de consumo	97,3	1,7	173,0	80,9	1,6	-10,5	16,4	-54,8
Otras mercancías	**156,9**	**2,7**	**-10,8**	**104,1**	**2,0**	**-33,8**	**52,8**	**18,6**
TOTAL	**5.796,6**	**100,0**	**1,4**	**5.100,7**	**100,0**	**-18,7**	**695,8**	**-560,9**

Fuente: Web Datacomex de la Secretaría de Estado de Comercio con datos del Dpto. Aduanas e II. EE. de la AEAT

Source: Web Datacomex of the Secretariat of State for Trade with data from Spain's Customs (Tax Agency).

A.3 Comercio Exterior por Áreas Geográficas. Noviembre 2023

Área Geográfica	EXPORTACIONES			IMPORTACIONES			SALDO
	Millones €	% total	tva (%)	Millones €	% total	tva (%)	Millones €
EUROPA	**321,4**	**69,3**	**-18,6**	**167,3**	**41,8**	**-11,6**	**154,1**
UNIÓN EUROPEA	**283,8**	**61,2**	**-19,9**	**148,9**	**37,2**	**-11,9**	**134,9**
ZONA EURO	**234,1**	**50,5**	**-18,0**	**136,5**	**34,1**	**-2,3**	**97,5**
Alemania	32,7	7,0	-53,1	50,8	12,7	60,8	-18,2
Austria	1,4	0,3	-10,5	2,7	0,7	-9,5	-1,3
Bélgica	24,0	5,2	19,2	10,6	2,7	-39,0	13,4
Chipre	0,0	0,0	739,6		-	-100,0	0,0
Croacia	0,5	0,1	2.639,9	0,4	0,1	45,5	0,1
Eslovaquia	0,4	0,1	-29,1	0,3	0,1	-58,1	0,0
Eslovenia	0,3	0,1	-64,2	0,1	0,0	-83,1	0,2
Estonia	0,1	0,0	162,7	0,1	0,0	8.613,5	0,0
Finlandia	0,8	0,2	-38,7	0,6	0,2	24,3	0,2
Francia	55,9	12,1	1,3	17,7	4,4	3,3	38,2
Grecia	3,5	0,7	-57,6	1,6	0,4	207,3	1,9
Irlanda	4,2	0,9	-46,0	1,2	0,3	-68,0	3,0
Italia	63,6	13,7	33,7	20,8	5,2	-5,5	42,8
Letonia	0,0	0,0	512,1	0,0	0,0	-79,0	0,0
Lituania	0,9	0,2	314,2	0,4	0,1	75,1	0,5
Luxemburgo	0,2	0,0	-20,4	0,6	0,1	-10,3	-0,4
Malta	0,7	0,1	77,8	0,0	0,0	-96,5	0,7
Países Bajos	6,3	1,4	-74,6	12,0	3,0	-11,9	-5,8
Portugal	38,6	8,3	-17,8	16,6	4,1	-39,9	22,0
RESTO UE (*)	**49,7**	**10,7**	**-27,7**	**12,4**	**3,1**	**-57,8**	**37,3**
Bulgaria	1,5	0,3	1.213,6	0,1	0,0	79,7	1,4
Dinamarca	13,8	3,0	135,3	1,0	0,3	-40,4	12,8
Hungría	0,5	0,1	5,3	0,2	0,0	-5,3	0,3
Polonia	22,2	4,8	-54,8	5,7	1,4	-46,7	16,5
República Checa	1,7	0,4	28,3	1,5	0,4	0,4	0,3
Rumanía	0,7	0,2	-62,7	0,3	0,1	12,6	0,4
Suecia	6,2	1,3	-20,7	2,3	0,6	-83,4	3,8
RESTO EUROPA	**37,5**	**8,1**	**-7,4**	**18,3**	**4,6**	**-9,2**	**19,2**
Noruega	1,4	0,3	-86,3	4,0	1,0	9,4	-2,6
Reino Unido	28,6	6,2	95,2	9,0	2,2	47,1	19,7
Rusia	0,0	0,0	-95,9	0,2	0,0	1.911,2	-0,1
Suiza	4,3	0,9	-0,6	0,4	0,1	-0,6	3,9
Turquía	2,4	0,5	-74,4	2,8	0,7	-70,4	-0,4
AMÉRICA	**44,9**	**9,7**	**-60,4**	**146,9**	**36,7**	**22,0**	**-102,0**
AMÉRICA DEL NORTE	**12,6**	**2,7**	**-80,6**	**125,7**	**31,4**	**50,2**	**-113,2**
Canadá	2,2	0,5	-80,1	28,8	7,2	8.537,3	-26,6
Estados Unidos	10,4	2,2	-80,7	97,0	24,2	16,3	-86,6
AMÉRICA LATINA	**31,7**	**6,8**	**-35,0**	**21,2**	**5,3**	**-42,2**	**10,5**
Argentina	0,2	0,0	-88,3	0,2	0,1	293,7	0,0
Brasil	2,0	0,4	-82,2	0,2	0,1	4,8	1,8
Chile	1,6	0,3	85,7	0,4	0,1	-29,2	1,2
México	19,8	4,3	-17,9	0,3	0,1	-98,0	19,4
Perú	1,7	0,4	203,0	19,2	4,8	9.869,3	-17,5
RESTO DE AMÉRICA	**0,7**	**0,1**	**17.268,8**	**0,0**	**0,0**	**628,0**	**0,7**
ASIA	**60,6**	**13,1**	**143,0**	**50,0**	**12,5**	**-44,1**	**10,7**
ASIA (exc. Oriente Medio)	**48,5**	**10,5**	**112,9**	**47,4**	**11,8**	**-46,8**	**1,2**
China	7,7	1,7	-40,2	23,5	5,9	-32,3	-15,8
Corea del Sur	0,9	0,2	308,4	2,6	0,6	-66,4	-1,7
Hong-Kong, China	0,3	0,1	16,3	0,2	0,0	-33,4	0,1
India	1,5	0,3	-42,1	2,0	0,5	-17,8	-0,4
Indonesia	0,2	0,0	-88,5	9,9	2,5	-17,2	-9,6
Japón	1,1	0,2	-27,4	1,1	0,3	-33,8	0,0
Singapur	20,8	4,5	#######	0,0	0,0	-69,2	20,7
Taiwán	0,8	0,2	-39,1	0,8	0,2	-56,9	0,0
Vietnam	0,2	0,0	4,3	5,0	1,2	54,8	-4,8
ORIENTE MEDIO	**12,1**	**2,6**	**462,3**	**2,6**	**0,7**	**792,0**	**9,5**
Arabia Saudí	7,7	1,7	1.657,3	1,9	0,5	-	5,8
Emiratos Arabes Unidos	3,6	0,8	505,5	0,3	0,1	5.252,9	3,3
ÁFRICA	**26,0**	**5,6**	**23,0**	**16,3**	**4,1**	**-79,2**	**9,7**
Argelia	1,3	0,3	#######		-	-	1,3
Egipto	4,3	0,9	74,8	1,1	0,3	-21,4	3,2
Marruecos	14,5	3,1	31,1	2,7	0,7	-39,7	11,8
Nigeria	0,2	0,0	-21,8		-	-	0,2
Sudáfrica	0,2	0,0	24,4	0,6	0,1	-99,2	-0,4
OCEANÍA	**8,9**	**1,9**	**1.023,6**	**20,0**	**5,0**	**-80,3**	**-11,1**
Australia	8,9	1,9	1.107,5	20,0	5,0	-80,3	-11,1
OTROS (**)	**1.8**	**0.4**	**99.0**	**0,0**	**0.0**	**593,3**	**1.8**
TOTAL	**463,6**	**100,0**	**-16,6**	**400,4**	**100,0**	**-30,8**	**63,2**

(*) El total UE es superior a la suma de los EE.MM., porque incluye operaciones de "avituallamiento intracomunitario" y de "pesca en altura en otro estado comunitario". (**) Fundamentalmente avituallamiento extracomunitario
Fuente: Web Datacomex de la Secretaría de Estado de Comercio con datos del Departamento de Aduanas e II. EE. de la Agencia Tributaria.

A.4 Comercio Exterior por Áreas Geográficas. Enero – Noviembre 2023

Área Geográfica	EXPORTACIONES			IMPORTACIONES			SALDO
	Millones €	% total	tva (%)	Millones €	% total	tva (%)	Millones €
EUROPA	**4.199,8**	**72,5**	**-5,8**	**1.978,1**	**38,8**	**-12,5**	**2.221,7**
UNIÓN EUROPEA	**3.444,7**	**59,4**	**-6,9**	**1.739,5**	**34,1**	**2,4**	**1.705,2**
ZONA EURO	**3.013,0**	**52,0**	**-6,8**	**1.472,2**	**28,9**	**8,4**	**1.540,8**
Alemania	630,8	10,9	30,8	443,4	8,7	32,4	187,4
Austria	19,3	0,3	22,2	34,8	0,7	23,5	-15,5
Bélgica	273,6	4,7	-7,7	100,3	2,0	-9,1	173,3
Chipre	3,5	0,1	2.313,6	0,1	0,0	114,7	3,4
Croacia	30,8	0,5	418,1	4,1	0,1	84,7	26,7
Eslovaquia	3,6	0,1	0,4	1,9	0,0	-27,6	1,7
Eslovenia	16,9	0,3	65,1	2,5	0,0	-20,4	14,4
Estonia	8,4	0,1	-31,2	0,3	0,0	-87,5	8,0
Finlandia	50,5	0,9	9,2	22,9	0,4	327,1	27,5
Francia	624,9	10,8	-9,0	223,1	4,4	15,2	401,7
Grecia	42,5	0,7	1,5	5,7	0,1	-80,3	36,9
Irlanda	57,8	1,0	-12,6	19,7	0,4	-8,4	38,1
Italia	507,8	8,8	-36,5	230,5	4,5	-0,4	277,3
Letonia	1,9	0,0	18,3	14,4	0,3	958,8	-12,6
Lituania	10,8	0,2	52,1	7,5	0,1	87,1	3,3
Luxemburgo	7,6	0,1	62,5	4,5	0,1	-48,5	3,1
Malta	3,1	0,1	33,1	0,0	0,0	-38,8	3,1
Países Bajos	300,2	5,2	20,8	172,3	3,4	-3,9	127,9
Portugal	419,1	7,2	-16,1	184,1	3,6	-8,2	235,0
RESTO UE (*)	**431,7**	**7,4**	**-7,5**	**267,3**	**5,2**	**-21,2**	**164,4**
Bulgaria	9,2	0,2	-51,5	1,1	0,0	22,0	8,1
Dinamarca	60,1	1,0	2,8	19,6	0,4	-3,4	40,5
Hungría	8,8	0,2	56,2	2,1	0,0	34,1	6,7
Polonia	160,1	2,8	-33,0	139,4	2,7	-36,4	20,7
República Checa	25,6	0,4	52,5	14,1	0,3	-22,5	11,5
Rumanía	17,8	0,3	12,9	3,9	0,1	-2,5	13,9
Suecia	111,7	1,9	58,0	79,4	1,6	16,3	32,3
RESTO EUROPA	**755,1**	**13,0**	**-0,7**	**238,6**	**4,7**	**-57,6**	**516,5**
Noruega	124,8	2,2	41,7	29,8	0,6	19,0	94,9
Reino Unido	321,0	5,5	8,4	96,2	1,9	20,5	224,8
Rusia	7,9	0,1	-41,6	15,3	0,3	-94,9	-7,4
Suiza	39,8	0,7	6,5	8,4	0,2	36,5	31,4
Turquía	248,0	4,3	-19,6	77,4	1,5	-39,2	170,7
AMÉRICA	**677,1**	**11,7**	**-8,0**	**1.593,5**	**31,2**	**-30,1**	**-916,3**
AMÉRICA DEL NORTE	**256,5**	**4,4**	**-4,1**	**855,0**	**16,8**	**-14,5**	**-598,4**
Canadá	25,0	0,4	-57,9	319,7	6,3	-9,5	-294,7
Estados Unidos	231,6	4,0	11,2	535,3	10,5	-17,2	-303,7
AMÉRICA LATINA	**418,3**	**7,2**	**-1,3**	**731,1**	**14,3**	**-42,5**	**-312,8**
Argentina	55,7	1,0	-14,5	0,8	0,0	-91,4	55,0
Brasil	111,3	1,9	-12,2	154,9	3,0	-17,3	-43,7
Chile	14,0	0,2	-21,8	4,9	0,1	-20,7	9,1
México	120,0	2,1	10,4	137,3	2,7	37,9	-17,3
Perú	16,0	0,3	110,4	204,3	4,0	-41,6	-188,2
RESTO DE AMÉRICA	**2,3**	**0,0**	**-94,9**	**7,4**	**0,1**	**-23,9**	**-5,1**
ASIA	**502,2**	**8,7**	**130,6**	**717,3**	**14,1**	**3,4**	**-215,1**
ASIA (exc. Oriente Medio)	**415,3**	**7,2**	**138,2**	**660,8**	**13,0**	**3,8**	**-245,5**
China	77,4	1,3	-2,6	269,4	5,3	-0,6	-192,0
Corea del Sur	4,6	0,1	60,4	44,7	0,9	237,5	-40,1
Hong-Kong, China	1,8	0,0	-14,9	2,6	0,1	-45,9	-0,8
India	42,4	0,7	79,8	56,0	1,1	162,3	-13,6
Indonesia	18,9	0,3	326,6	56,4	1,1	5,7	-37,5
Japón	13,8	0,2	31,0	92,2	1,8	83,5	-78,3
Singapur	186,8	3,2	15.059,0	0,9	0,0	-39,3	185,9
Taiwán	2,7	0,0	-46,2	34,2	0,7	23,4	-31,5
Vietnam	3,2	0,1	86,0	46,4	0,9	372,0	-43,1
ORIENTE MEDIO	**86,9**	**1,5**	**100,1**	**56,5**	**1,1**	**-0,9**	**30,4**
Arabia Saudí	33,8	0,6	169,6	4,7	0,1	131,8	29,1
Emiratos Árabes Unidos	26,9	0,5	151,2	4,9	0,1	-11,9	21,9
ÁFRICA	**366,1**	**6,3**	**36,3**	**323,2**	**6,3**	**-31,5**	**42,9**
Argelia	2,7	0,0	-78,0	1,6	0,0	-96,1	1,1
Egipto	52,2	0,9	-28,5	36,0	0,7	229,1	16,3
Marruecos	212,1	3,7	118,5	28,6	0,6	-45,0	183,5
Nigeria	6,9	0,1	17,1	0,0	0,0	-99,8	6,9
Sudáfrica	12,8	0,2	-9,6	171,4	3,4	-34,3	-158,6
OCEANÍA	**30,7**	**0,5**	**145,0**	**488,3**	**9,6**	**-13,9**	**-457,6**
Australia	16,7	0,3	41,1	487,5	9,6	-14,0	-470,8
OTROS (**)	**20,5**	**0,4**	**1,7**	**0,3**	**0,0**	**-35,1**	**20,2**
TOTAL	**5.796,6**	**100,0**	**1,4**	**5.100,7**	**100,0**	**-18,7**	**695,8**

(*) El total UE es superior a la suma de los EE.MM., porque incluye operaciones de "avituallamiento intracomunitario" y de "pesca en altura en otro estado comunitario". (**) Fundamentalmente avituallamiento extracomunitario
Fuente: Web Datacomex de la Secretaría de Estado de Comercio con datos del Departamento de Aduanas e II. EE. de la Agencia Tributaria.