



OTROS
DOCUMENTOS

2023



Agricultura y tecnología agrícola en Costa de Marfil

Oficina Económica y Comercial
de la Embajada de España en Abiyán

Este documento tiene carácter exclusivamente informativo y su contenido no podrá ser invocado en apoyo de ninguna reclamación o recurso.

ICEX España Exportación e Inversiones no asume la responsabilidad de la información, opinión o acción basada en dicho contenido, con independencia de que haya realizado todos los esfuerzos posibles para asegurar la exactitud de la información que contienen sus páginas.

icex



OTROS
DOCUMENTOS

25 de octubre de 2023
Abidjan

Este estudio ha sido realizado por:
Andreu Carro Viladoms

Bajo la supervisión de la Oficina Económica y Comercial
de la Embajada de España en Abidjan

<http://costademarfil.oficinascomerciales.es>

Editado por ICEX España Exportación e Inversiones, E.P.E.

NIPO: 114-23-011-6



Índice

1. Introducción	4
2. Características del mercado	6
2.1. Tamaño del mercado	6
2.2. Actores de interés	8
2.2.1. Potenciales inversores privados	8
2.2.2. Actores públicos	9
2.2.3. Actores multilaterales	9
3. Planes de desarrollo agrícola	11
3.1. Planes sectoriales del Gobierno	11
3.1.1. Plan Nacional de Desarrollo 2021-2025	11
3.1.2. Programme National d'Investissement Agricole de 2 ^{ème} Génération (PNIA 2) 2018-2025	12
3.1.3. Agropolos: Zonas Especiales de Procesamiento Agroindustrial (SAPZ)	13
3.1.4. Agropolo 4 (de Bélier o Centro)	14
3.1.5. Agropolo 9 (de Korhogo o del Norte)	15
4. Planes multilaterales	17
4.1. Estrategia país del Banco Africano de Desarrollo	18
4.2. El Banco Mundial en Costa de Marfil	20
4.3. Organismo Multilateral de Garantía de Inversiones (MIGA)	22
4.4. Cooperación de la UE	22
5. Claves de acceso al mercado	23
5.1. La oferta española	23
5.2. Distribución	24
5.3. Ferias	24
5.4. Información adicional	24
6. Anexos	25
6.1. Anexo I: Proyectos de agricultura del BAfD en Côte d'Ivoire	26
6.2. Anexo II: Adjudicaciones del BAfD de más de un millón de euros en agricultura.	31
6.3. Anexo III: Proyectos de agricultura del Banco Mundial previstos o en ejecución en Côte d'Ivoire	34
6.4. Anexo IV: Adjudicaciones del BM de más de un millón de euros en agricultura	36
6.5. Anexo V: Adjudicatarios de contratos de consultoría agrícola del BM de más de 100.000 euros	41
6.6. Anexo VI: Adjudicatarios de contratos de agricultura del BAfD de más de 500.000 euros	49

1. Introducción

El sector agrícola es el pilar fundamental de la economía marfileña. Representa un 19,8 % del PIB y más del 75 % de las exportaciones (2019). Dos de cada tres habitantes son trabajadores agrícolas, de los cuales el 67 % son mujeres que, sin embargo, representan sólo el 20 % de encargados.

Côte d'Ivoire es el primer productor mundial de cacao y de anacardo, el primer productor africano de caucho y el segundo productor africano de aceite de palma. El volumen de productos agrícolas exportados creció un 57,53 % entre 2012 y 2019¹.

Ese crecimiento es consecuencia del aumento de las hectáreas cultivadas y del fin de la crisis postelectoral. La productividad de las tierras se mantiene muy baja debido a la falta de equipamientos modernos, a la estructura de la propiedad y a la carencia de infraestructuras. El Plan Nacional de Desarrollo, el Plan Nacional de Inversiones y las estrategias país de las instituciones financieras multilaterales tienen como objetivo prioritario la mejora sostenible e inclusiva de la productividad en el sector.

CIFRAS CLAVE

Variables	2018	2019	2020	2021 Est	2022 Proy
Población (millones hab.) BM	25,5	26,1	26,9	27,5	28,1
PIB per cápita (en USD corrientes) BM	2.275	2.239	2.288	2.549	N/D
Crecimiento real del PIB (%) FMI	6,9	6,2	2,0	7,0	6,0
Inflación (%) FMI	0,4	0,8	2,4	4,2	14,7
Índice de cosecha ² BM	114,48	119,72	123,95	N/D	N/D

¹ Plan National de Développement (PND).

² El índice de cosecha indica la producción agrícola de cada año en relación con el período base 2014-2016. Incluye todos los cultivos excepto los forrajeros.



Este documento ofrece una visión del sector de la **agrotecnología** aplicada a la producción hortofrutícola en Côte d'Ivoire, con énfasis en el diseño y gestión de proyectos de mejora de la productividad y en la financiación multilateral en el país.



2. Características del mercado

2.1. Tamaño del mercado

El volumen de la **producción** agrícola marfileña en 2019 fue de 27 millones de toneladas. Esta cifra supone un incremento del 8,36 % respecto al año anterior. El Plan Nacional de Desarrollo 2021-2025 (PND) fija como objetivo un crecimiento sostenido de la producción del 7,5 % hasta 2025 (Ministère du Plan et du Développement, 2021).

En 2019, el 60 % del consumo interno de arroz y productos hortofrutícolas se cubrió con producción nacional: un 57 % de esa producción viene de **agricultura de subsistencia**. En 2020 la tasa de cobertura de la demanda interna descendió al 44 %. El descenso se atribuye a la pandemia. El elevado porcentaje de agricultura de subsistencia es indicativo del amplio margen que existe para la estructuración de cadenas de valor.

GRÁFICO 1. PRINCIPALES PRODUCTOS PRODUCIDOS (2020)

Porcentaje sobre la producción total en toneladas

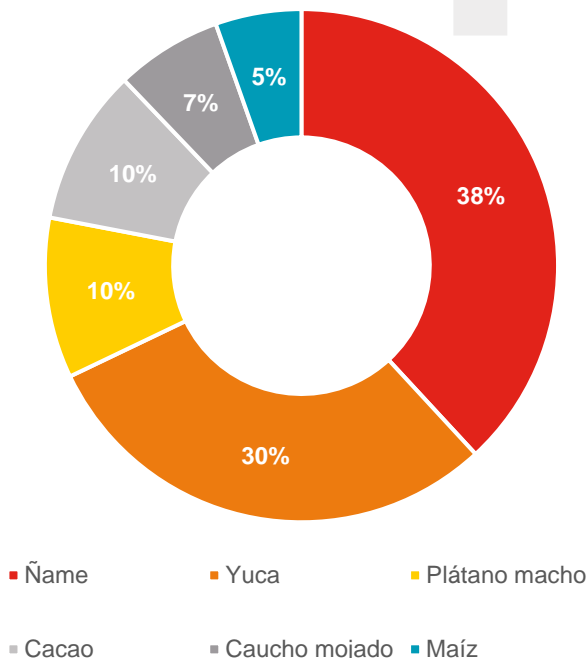

Fuente: Ministère du Plan et du Développement, 2021.



El **sector de la horticultura** es importante en la economía de Côte d'Ivoire debido al volumen de producción (alrededor de 700.000 toneladas anuales de media en los dos últimos años) y al número de personas que emplea, la gran mayoría de las cuales son mujeres jóvenes, en la cadena de valor desde la producción hasta la comercialización. El transporte es proporcionado por hombres, también jóvenes. El apoyo decidido del Gobierno a los actores del sector a través de varios proyectos y programas financiados por sus socios multilaterales para el desarrollo, incluidos el FIDA y el Banco Africano de Desarrollo (PPMS, PROPACOM, 2PAI Béliér), ha contribuido a aumentar la producción, pero sigue siendo insuficiente para satisfacer la demanda nacional de hortalizas (estimada en un millón de toneladas al año). Por lo tanto, la oferta nacional de hortalizas se complementa con aproximadamente 100.000 t/año importadas de Europa y Marruecos (tomates, zanahorias, etc.) y 200.000 toneladas de los países del interior, principalmente de Burkina Faso (tomate, berenjenas, zanahorias y judías verdes) y Níger (cebollas de la variedad Galmi púrpura).

GRÁFICO 2. EVOLUCIÓN DE LA PRODUCCIÓN AGRÍCOLA (2020)
(en miles de toneladas)

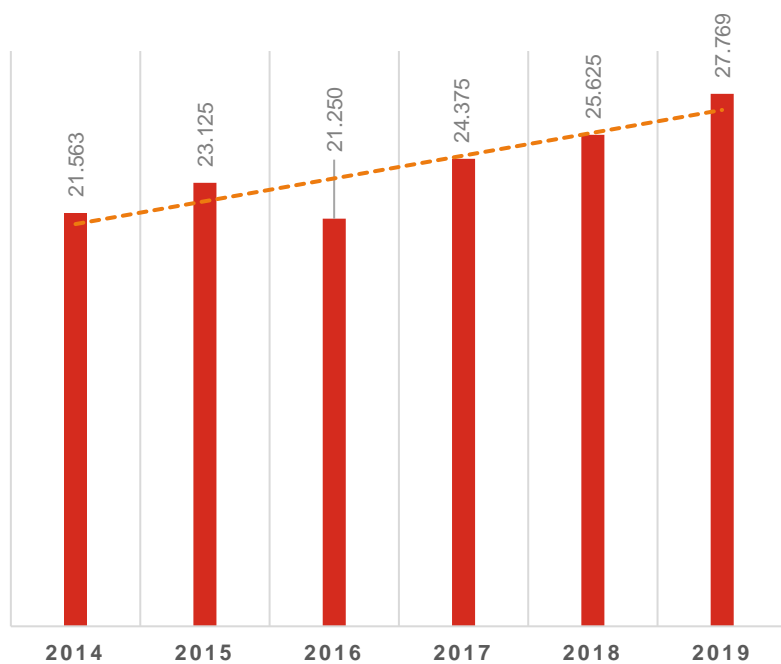

Fuente: Ministère du Plan et du Développement, 2021.



Según las recomendaciones del FIDA, la FAO y la OMS, el consumo diario de verduras debe ser de 205 gramos per cápita, lo que eleva la necesidad de Côte d'Ivoire de una dieta equilibrada a casi 2,1 millones de toneladas anuales de verduras. Los productores de Côte d'Ivoire tienen un amplio margen para aumentar su producción y llevar al mercado productos vegetales de calidad a precios competitivos en comparación con las importaciones.

Las dificultades de los productores de hortalizas marfileños están relacionadas principalmente con la obsolescencia de las instalaciones hidroagrícolas, que lleva a un secado prematuro de los depósitos de agua en momentos críticos de los cultivos, el bajo nivel de movilización de los recursos hídricos y la falta de control del agua. Estas dificultades también están relacionadas con la falta de acceso a pesticidas bioorgánicos en lugar de pesticidas químicos, cuyo uso incontrolado es peligroso para los productores, los consumidores y el medio ambiente. A esto se suma el hecho de que el sector carece de infraestructura (almacenamiento, conservación y procesamiento) y conocimientos tecnológicos.

2.2. Actores de interés

2.2.1. Potenciales inversores privados

- **OLAM:** En Costa de Marfil, OLAM se especializa en: algodón; caucho; café; cacao y anacardo. Es el líder en exportación de cacao del país. Controla toda la cadena de valor desde el agricultor hasta la exportación con su empresa de logística Mantra. También trabaja con *traders* locales. Afirma emplear indirectamente a dos millones de personas.
 - Socios clave: Conseil Café Cacao (CCC), Conseil Coton Anacarde (CCA), Confédération Générale des Entreprises de Côte d'Ivoire (CGECI), African Cashew Alliance (ACA), APROCOT-CI (cotton ginners association).
- **OCP África:** OCP tiene como objetivo garantizar que los agricultores de Costa de Marfil reconozcan los impactos positivos de los fertilizantes en sus cultivos y tengan acceso a mercados de venta más amplios. Para que esto sea una realidad, [OCP África](#) está involucrando activamente a socios seleccionados, incluidas las coaliciones de agricultores africanos y los agricultores y distribuidores locales, para mejorar la infraestructura del país. La filial también desarrolla una instalación de mezcla de fertilizantes y crea regularmente programas educativos para los agricultores de Costa de Marfil. De acuerdo con su página web, esperan un crecimiento del 96 % en Costa de Marfil.
 - Sus socios claves son: ANADER, CNRA, ADERIZ, IFDC, World Cocoa Foundation; Parténariat africain pour les engrais et l'industrie agroalimentaire, AfricaRice, Conseil du Café-Cacao, AgroWest Africa, Sea Invest, SoilCares, Université FHB, INP-HB, JESA.



- **CALLIVOIRE**: filial marfileña del grupo UPL (5.º actor global en la industria de protección de plantas), Callivoire ofrece una oferta integrada que incluye protección de cultivos, fertilización del suelo, suministro de semillas, soluciones de higiene pública, equipos agrícolas asociados con una gama de servicios que incluyen capacitación y supervisión. Tiene dos oficinas y puntos de venta en Abiyán, tres agencias en Yamoussoukro, Korhogo y Daloa.

2.2.2. Actores públicos

- **Ministerio de Agricultura (Ministère d'État, Ministère de l'Agriculture et du Développement Rural, MINADER)**

Las principales acciones previstas en 2023 se refieren a la reforma de los sectores del caucho y la palma aceitera, el desarrollo de estrategias nacionales para la gestión del desarrollo **hidroagrícola** y la mecanización agrícola y la adopción de textos de implementación de la ley sobre tierras rurales. Véase apartado 3.1 Planes sectoriales del Gobierno.

- **Centre National de Recherche Agronomique (CNRA):**

Institución marfileña fundada en 1998 para coordinar la investigación agroindustrial. Tiene oficinas repartidas por el país, comercializa semillas y otros productos y publica y actualiza [fichas técnicas](#) de investigación agrotecnológica.

- **Fonds Interprofessionnel pour la Recherche et le Conseil Agricoles (Fondo de Investigación y Asesoramiento Agrícola) (FIRCA):**

El FIRCA es una entidad privada de utilidad pública que asegura, en los sectores de los productos vegetales, forestales y animales, la financiación de programas relativos a la investigación agrónoma y forestal. Además, fomenta la búsqueda de tecnologías para la mejora de los productos agrícolas y su transformación, la difusión de sus conocimientos, el apoyo a la mejora de la rentabilidad económica de las explotaciones de diferentes sectores en los que trabajan. Es beneficiario de fondos de proyectos del Banco Mundial.

- **Instituto Nacional Politécnico - Felix Houphouët Boigny (INP):**

Centro de investigación vinculado al Agropole de Bélier.

2.2.3. Actores multilaterales

- **Banco Africano de Desarrollo (BAfD)**: en 2022 invirtió 158,6 MUSD³ en agricultura en Côte d'Ivoire. La consecución de la soberanía alimentaria es uno de sus ejes prioritarios de actuación.
- **Banco Mundial (BM)**: a 27/01/2023 tenía activos nueve (9) proyectos de agricultura en el país, que sumaban un presupuesto de 467,25 MUSD.

³ 118.268.652 Unidades de Cuenta según el tipo de cambio de diciembre de 2022.

- **Delegación de la Unión Europea en la República de Côte d'Ivoire:** Con sede en Abiyán, la [delegación de la Unión Europea](#) tiene el estatuto de representación diplomática y cumple una función similar a la de una embajada. Hay tres equipos operativos, que se encargan de las diferentes áreas de cooperación.
- **Fondo Internacional para el Desarrollo Agrícola (FIDA):** En Côte d'Ivoire, los préstamos del FIDA buscan reducir la pobreza mediante el fortalecimiento de la seguridad alimentaria de los hogares en las comunidades rurales pobres. Los programas y proyectos financiados por el FIDA en Côte d'Ivoire ayudan a las organizaciones de agricultores a mejorar la comercialización de los productos agrícolas, centrándose en la financiación rural, el desarrollo y la transferencia de tecnología y el desarrollo de la infraestructura rural. Las principales actividades están dirigidas a estabilizar de manera sostenible el acceso de los hogares rurales a los alimentos, independientemente de la temporada e incluso en tiempos de escasez.
- **Agencia Alemana de Cooperación (GIZ):** La cooperación alemana tiene una fuerte presencia en el país. Lidera diversas iniciativas en el país orientadas a la mejora de la seguridad alimentaria y de la productividad agrícola. Destaca:
 - [Water and Energy for Food \(WE4F\)](#) una iniciativa internacional conjunta del Ministerio Federal Alemán de Cooperación Económica y Desarrollo (BMZ), la Unión Europea (UE), el Ministerio de Relaciones Exteriores del Gobierno de los Países Bajos, Suecia, a través de la Agencia Sueca de Cooperación Internacional para el Desarrollo (SIDA) y la Agencia de los Estados Unidos para el Desarrollo Internacional (USAID). WE4F, a través de sus Centros Regionales de Innovación, proporciona apoyo financiero, asistencia técnica y facilitación de inversiones para innovaciones de agua-alimentos, energía-alimentos y agua-energía-alimentos. El centro regional de este proyecto para la región de África Occidental se encuentra en Abiyán.
- **Agencia Francesa de Desarrollo (AFD):** Abiyán es la sede de la dirección general de AFD para el golfo de Guinea. La AFD lidera y cofinancia proyectos de desarrollo en el país y es, junto a GIZ, el principal actor de cooperación europeo en el país. Sin embargo, no facilitan demasiada información sobre sus proyectos y es difícil acceder a su financiación sin ser una empresa francesa. El programa Fondo Competitivo para la Innovación Agrícola Sostenible (FCIAD) integrado en FIRCA analiza las necesidades de los productores, introduce innovaciones a pequeña escala y procura generar efectos multiplicadores en el terreno.



3. Planes de desarrollo agrícola

3.1. Planes sectoriales del Gobierno

3.1.1. Plan Nacional de Desarrollo 2021-2025

En 2020 el Gobierno marfileño publicó el [Plan Nacional de Desarrollo 2021-2025](#) que diagnostica la situación del país y propone reformas detalladas en todos los sectores. Para 2023 los principales proyectos públicos y privados giran en torno a: producción de semillas; formación de actores; producción en masa; y comercialización de productos agrícolas. Destacamos en **la hoja de ruta del Ministerio** lo siguiente:

- **Reformas principales:**
 - Desarrollo de estrategias nacionales para la gestión de **instalaciones hidroagrícolas y mecanización agrícola**. Esta estrategia nacional estará disponible en el cuarto trimestre de 2023. El coste de la reforma es de 150 millones de francos CFA.
 - Aprobación de textos de aplicación de la **Ley sobre tierras rurales**. El costo total de esta reforma es de 80 millones de francos CFA.
- **Principales proyectos:** Como ejemplo de las líneas de actuación del desarrollo agrícola cabe destacar:
 - Un operador privado (sin financiación estatal) se instalará en Touba para la producción de 140 toneladas de **soja** en 2023 en un área de 70 ha.
 - Un operador privado (sin financiación estatal) se instalará en Odienné para la producción de **semillas** de hortalizas y cereales en 2023 y para la producción sostenible a partir de 2024.
 - La planta MAISADOUR se instalará en 2023 para la producción a gran escala de variedades mejoradas de **semilla de maíz**. Como recordatorio, esta empresa ya ha establecido 4 variedades de semillas de maíz mejoradas en Côte d'Ivoire.
 - 600 toneladas de **semillas de arroz** serán producidas por un operador privado ya instalado en Dimbokro en 2023 con un objetivo de 1.500 toneladas a partir de 2024.
 - En materia de **mecanización** agrícola, se instalará una planta de ensamblaje de maquinaria agrícola por parte de un operador privado y se creará un centro de capacitación en las regiones de los **agropolos** de Bélier y el Norte, con financiamiento privado.
 - En materia de **formación agropecuaria** y apoyo a productores, un operador privado iniciará en 2023, la rehabilitación de cuatro escuelas del Instituto Nacional de Formación Profesional Agropecuaria (INFPA).
 - En 2022 se han desarrollado 10.000 hectáreas para la producción de **maíz**, incluidas 3.000 hectáreas que serán desarrolladas por SIPRA en 2023, en beneficio de la producción animal. Por lo tanto, en 2023, se espera que produzcan 18.000 toneladas para producción animal.



3.1.2. Programme National d'Investissement Agricole de 2^{ème} Génération (PNIA 2) 2018-2025

Este plan estratégico se articula en seis programas para los que hay presupuestados 4,3 billones de FCFA (alrededor de 6.500 MEUR).

- **Programa 1 "Productividad y desarrollo sostenible de la producción agrosilvopastoril y pesquera"**, con los siguientes objetivos: (i) la cobertura de las necesidades nacionales a partir de la producción agrícola nacional, (ii) la pertinencia y el buen desempeño de la investigación y el asesoramiento agrícola en vista de las necesidades del sector y (iii) el establecimiento de un sistema eficiente de producción y difusión de insumos mejorados para todos los sectores.
- **Programa 2 "Mejora del valor añadido y del rendimiento del mercado"**, con los siguientes objetivos: i) fortalecer la capacidad de añadir valor a los productos agrícolas, ii) fortalecer el acceso básico a los mercados y la infraestructura agroindustrial, iii) facilitar la comercialización de los productos agrícolas y iv) promover estratégicamente los productos agrícolas marfileños en los mercados regionales e internacionales.
- **Programa 3 "Gestión sostenible de los recursos ambientales y resiliencia climática"**, con los siguientes objetivos: (i) fortalecer los mecanismos legales para la protección del medio ambiente y las instituciones gubernamentales facultadas para gestionar las regulaciones, (ii) acelerar la restauración de la cubierta forestal y proteger la biodiversidad de la vida silvestre, (iii) promover el desarrollo sostenible del medio acuático y (iv) fortalecer la resiliencia de la producción agrícola al cambio climático.
- **Programa 4 "Mejora de las condiciones de vida de las partes interesadas y promoción del sector agrosilvopastoril y pesquero"**, con los siguientes objetivos: (i) el establecimiento efectivo de un sistema de monitoreo y gestión de la seguridad alimentaria, (ii) el acceso de los hogares rurales a los alimentos necesarios en cantidad y calidad, (iii) protección social para las poblaciones más vulnerables, iv) el fortalecimiento de la infraestructura socioeconómica en las zonas rurales, y v) el ennoblecimiento y el reconocimiento del valor del sector.
- **Programa 5 "Mejorar el acceso a los canales de financiamiento e inversión privada"**, con los siguientes objetivos: (i) el establecimiento de una gobernanza que propicie la inversión pública y privada, y fuentes alternativas de financiamiento, (ii) un mejor acceso al financiamiento para los actores del sector a través de productos y servicios adaptados a sus necesidades y perfiles, y (iii) un compromiso de los sectores en un proceso continuo de fortalecimiento de su autonomía financiera.
- **Programa 6 "Fortalecimiento del marco institucional, la gobernanza del sector y el entorno empresarial"**, con los siguientes objetivos: i) la aceleración de la organización y estructuración de los sectores en ofertas públicas de adquisición / OPE e interprofesiones, ii) la mejora de la profesionalización de los agricultores, iii) el apoyo a los actores privados en el desarrollo del sector - a través de un mejor entorno empresarial, iv) un mejor acceso a datos agrícolas fiables, y v) facilitar la valoración de las tierras rurales mediante una gestión eficaz del proceso de certificación.

3.1.3. Agropolos: Zonas Especiales de Procesamiento Agroindustrial (SAPZ)⁴

El Gobierno marfileño ha adoptado una aproximación integral y global de la producción agrícola con el nombre *Agro-Pôles*. El objetivo es la integración horizontal de todas las actividades a lo largo de la cadena de valor agrícola con el desarrollo de actividades conexas. El concepto de “agropolo” tiene como objetivo abordar la transformación de la agricultura de Côte d'Ivoire, en un enfoque que coloca al sector privado en un papel de liderazgo, mientras que el sector público trabaja para crear las condiciones de incentivo que puedan atraer a los inversores privados a los parques agroindustriales desarrollados y con servicios y CAS.

Esta política cuenta con el apoyo técnico y financiero del **Banco Africano de Desarrollo** y del **Banco Mundial**. El plan es dividir el país en nueve (9) Agropolos.

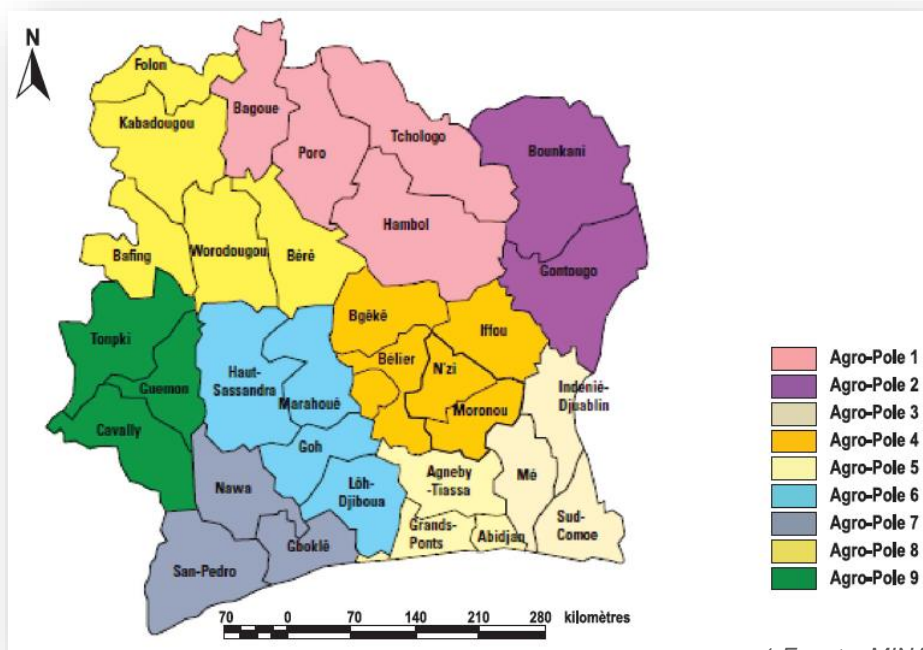

1 Fuente: MINADER

Actualmente, el **Agropolo 4**, también conocido como Agropolo Centro o Agropolo de Bélier está en funcionamiento. Los Agropolos 1, 2 y 9 están en fase de preparación. En una reunión con la directora de Agricultura del BAfD fuimos informados de que el Agropolo 1: [Agropolo del norte](#) es el que mejores oportunidades presenta hoy en día. Véase Proyecto P-CI-AA0-030 en 6.1. Anexo I: Proyectos de agricultura del BAfD en Côte d'Ivoire

Actualmente la atención se centra en los Agropolos 4 y 9. La documentación sobre estos proyectos está vinculada en 6.1. Anexo I.

⁴ SAPZ según la nomenclatura inglesa del BAfD. La denominación varía en cada institución. Gobierno marfileño: Agro-Pôles. Banco Mundial: Agri-Food Sector Development Project.

3.1.4. Agropolo 4 (de Béliér o Centro)

EMPLAZAMIENTO DEL AGROPOLO 4

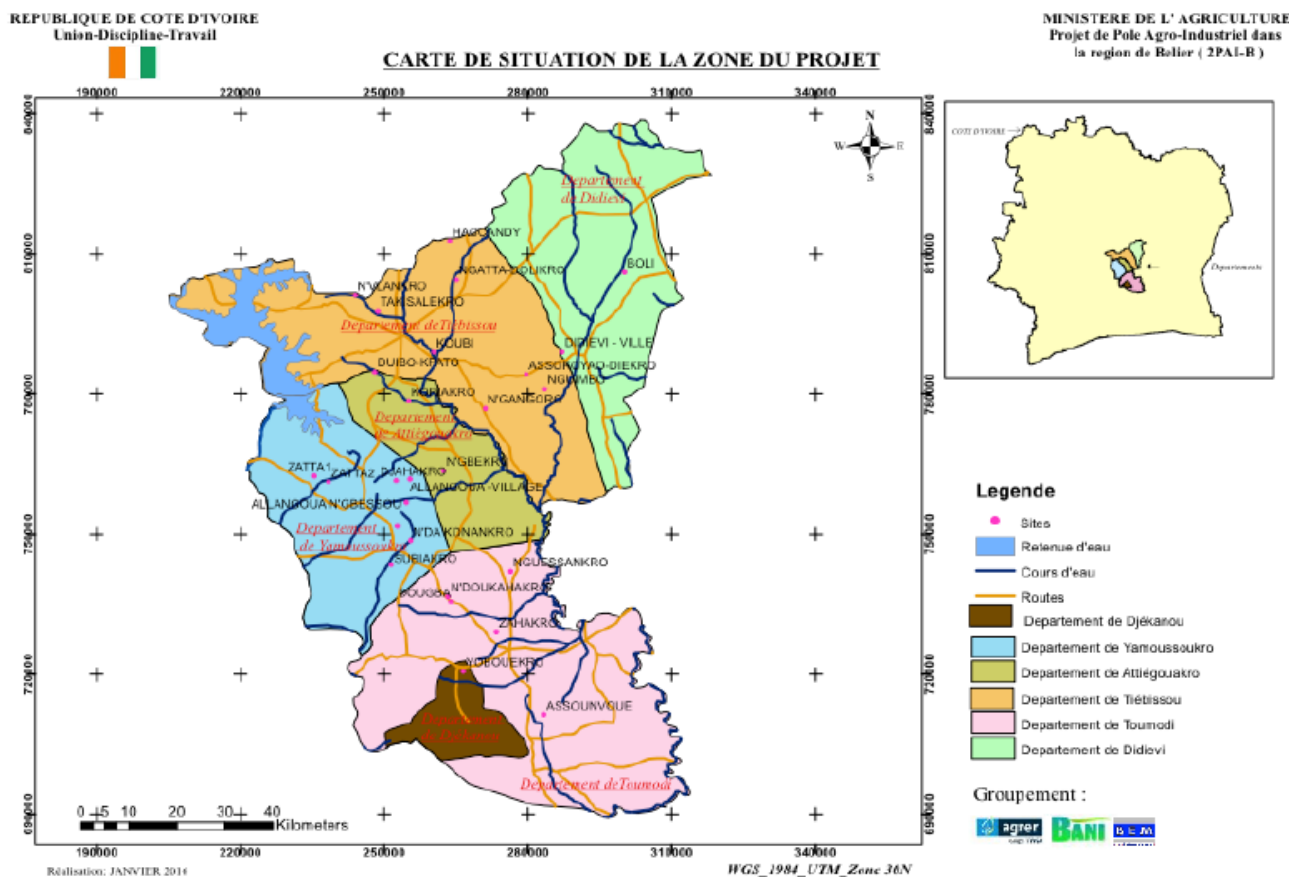

Fuente BAFD.

Está a unos 200 km al norte de Abiyán y cubre 11.695 km². El [clima](#) es del tipo tropical húmedo o sudanés-guineano. Estudios recientes sobre precipitaciones en esta región durante un período de 30 años (1980-2010) muestran una distribución irregular de la lluvia con valores anuales que oscilan entre 1.000 y 1.200 mm. Los efectos del cambio climático se sienten cada vez más, lo que lleva a interrupciones en el calendario de siembra / cosecha. Históricamente, la precipitación media era **de 1.110 milímetros** con dos estaciones lluviosas (marzo a julio y septiembre a octubre) y dos estaciones secas (noviembre a febrero y agosto a septiembre). Sin embargo, hay consenso de que el cambio climático ha desdibujado las estaciones secas y lluviosas y las precipitaciones se mantienen en niveles absolutos similares, pero con frecuencias poco predecibles. La temperatura promedio es de 30 °C.

El área del proyecto tiene un alto potencial agrícola e hídrico, caracterizada por un relieve bastante plano atravesado por una densa red hidrográfica (ríos Bandama, N'Zi y Kan). Esta hidrografía ofrece a la región buenas oportunidades para el cultivo de arroz, la pesca y la piscicultura, que permanecen sin explotar (BafD, 2017).

3.1.5. Agropolo 9 (de Korhogo o del Norte)

El área de intervención del 2PAI Nord cubre las regiones de Bagoué, Hambol, Poro y Tchologo, representando un área de aproximadamente 83,014 km², o el 26 % de la superficie del país, y alberga a aproximadamente 2,16 millones de personas, o el 9,4 % de la población. Las actividades económicas en estas cuatro regiones están dominadas por la agricultura y la ganadería, que representan un promedio del 60-65 % de las actividades económicas. El sector industrial está en gran parte subdesarrollado y gira en torno al procesamiento de productos agrícolas. Las principales cadenas de valor en el área son las del maíz (52 % de la producción nacional), el arroz (24 % de la producción nacional), los cereales, el algodón (68 % de la producción nacional), los anacardos (31 % de la producción nacional) y el mango.

El proyecto está diseñado para promover la producción agrícola y el procesamiento de productos de sectores con potencial. La valorización de la producción agrícola abarca producciones agrícolas como el mango, el anacardo, el maíz, el karité, la horticultura (tomate, cebolla, pimienta y okra), la cría de pequeños rumiantes (ovejas, aves de corral, cerdos y piscicultura). El procesamiento de productos agrícolas incluirá mango, anacardos, arroz y karité (BAfD).

El clima es muy cálido y seco (del tipo climático sudanés), con el *harmattan*, en diciembre y enero, un viento violento del Sahara, que baja considerablemente la temperatura. La estación seca larga (octubre a mayo) precede a la estación lluviosa marcada por dos máximos de lluvia, uno en junio y el otro en septiembre.

La vegetación de la región es la de la sabana boscosa o sabana sudanesa occidental, según la clasificación de ecorregiones definida por el Fondo Mundial para la Naturaleza. Se caracteriza por árboles y arbustos, entre 8 y 12 m de altura, dispersos con una densidad de dosel de aproximadamente 25 % a 35 %.

Según el estudio cualitativo del *European Scientific Journal* (2016), la estación seca y la de lluvias ya no son tan predecibles y regulares como se recuerda: “Las lluvias no han sido regulares desde la década de 1980. Comienzan tímida y discontinuamente durante los meses de febrero a mayo, deteniéndose durante los meses de junio-julio (junio y las primeras semanas de julio forman parte de

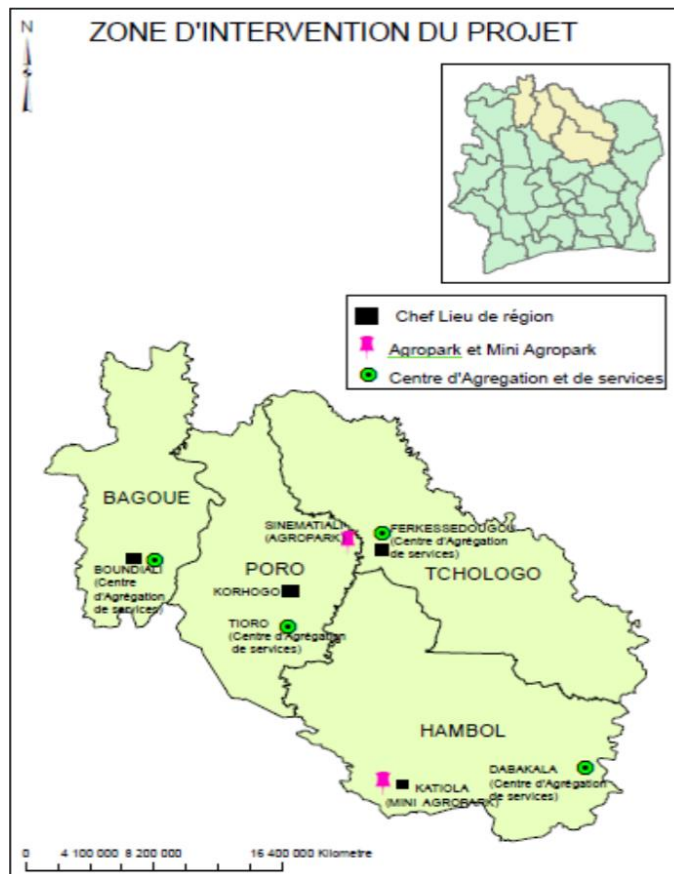

Fuente BAfD.



la estación seca) y terminando en octubre. Para los encuestados, ahora es imposible saber exactamente el número de meses de lluvia. Mientras que la mayoría de los encuestados simplemente hablan de cambios estacionales, otros hablan de cinco, cuatro o incluso tres meses de lluvia en promedio por año actualmente".

icex

4. Planes multilaterales

Las instituciones financieras internacionales (IFI) destinan fondos a la promoción de la producción agrícola. En el siguiente gráfico se muestra la evolución de la financiación de los principales bancos de desarrollo en el sector desde 2017. La pandemia y la guerra de Ucrania han puesto en evidencia la necesidad de África subsahariana de mejorar su producción agrícola para conseguir la soberanía alimentaria. Por ello, las estrategias que se detallan a continuación tienen entre sus objetivos centrales la mejora de la productividad agrícola.

FINANCIACIÓN MULTILATERAL EN AGRICULTURA EN COSTA DE MARFIL

En USD

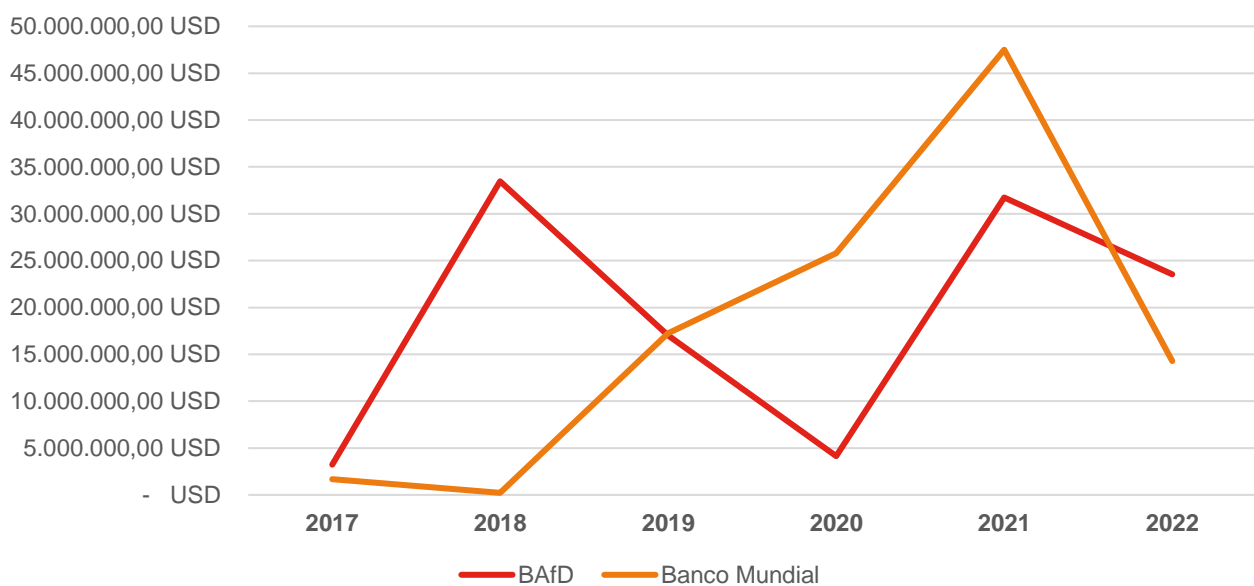

Fuente: Elaboración propia con datos de BAfD y BM.



4.1. Estrategia país del Banco Africano de Desarrollo

DISTRIBUCIÓN DE LAS PRINCIPALES PARTIDAS DE GASTO DEL BAFD POR SECTORES, 2017-2022

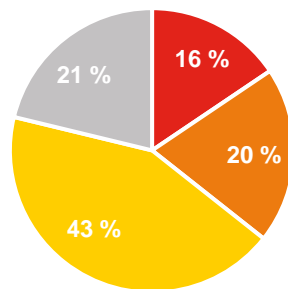

■ Agricultura ■ Energía ■ Transporte ■ Agua y saneamiento

Fuente BAFD.

En el [Anexo I](#) se presentan los distintos [proyectos que el BAFD está ejecutando en Côte d'Ivoire](#) en el momento de escribir este informe. Está pendiente de publicación el *Country Strategy Paper* (CSP) 2023-2027. El anterior [2018 - 2022](#) centra su visión en mejorar la competitividad de la economía y el procesamiento local de las materias primas (*commodities*). La idea es desarrollar la producción agrícola para promover la industrialización y diversificar la economía. Esa diversificación tendría un efecto redistributivo que contribuiría a la reducción de la pobreza.

El 20 de febrero de 2023, el Banco publicó el [Compact de Côte d'Ivoire](#) para la alimentación y la agricultura. Mantiene el foco en la mejora de las cadenas de valor agrícola y actualiza los siguientes objetivos, además de un foco transversal en las mujeres y los jóvenes:

- Programa de desarrollo de **la cadena de valor de la horticultura** en todo el territorio nacional: semillas mejoradas resilientes a los efectos del cambio climático; desarrollo de capacidades en términos de **infraestructura hidroagrícola**, equipos y equipos agrícolas (sistema de riego que utiliza energía solar).

El programa cuesta 46.100 millones de francos CFA (75 MUSD) e incluye: apoyo a la investigación para el suministro de **semillas mejoradas** resistentes a los efectos del cambio climático; proporcionar a los productores la creación de capacidad en términos de infraestructura hidroagrícola, equipo y materiales agrícolas (sistemas de riego que utilizan energía solar) para el desarrollo de la horticultura comercial fuera de temporada; hacer hincapié en la adquisición de equipo de procesamiento y conservación y almacenamiento en pequeña escala para reducir el nivel de pérdidas posteriores a la cosecha y mejorar la comercialización de los productos vegetales; contribuir a la rehabilitación y construcción de salas de comercialización convertidas, incluidos productos vegetales que utilizan tecnologías solares (refrigeración, iluminación,

videovigilancia). Estas salas se alquilarán a comerciantes a precios ya cobrados en el suelo en refugios improvisados ubicados en localidades y corredores viales.

- Programa de desarrollo de la **cadena de valor del maíz en el norte** del país: 50.000 hectáreas desarrolladas y una producción estimada de 750.000 toneladas adicionales por año, un aumento del 62,5 % de la producción actual.

Prevé los tres ejes siguientes por un costo total de 30.800 millones de francos CFA (50 MUSD) durante los tres primeros años: i) mejorar el rendimiento de la producción intensificando la producción y la disponibilidad de semillas de alto rendimiento, acceso a las tecnologías, la movilización y el control del agua, y aplicación de buenas prácticas agrícolas mediante el fortalecimiento del acceso de los productores a los servicios de apoyo y asesoramiento; ii) fortalecer el valor de los productos y subproductos mediante la modernización y el aumento de las capacidades de conservación del almacenamiento entre los productores, mejorando el envasado y la comercialización; y iii) el fortalecimiento de las capacidades de financiación de los productores agropecuarios y agroindustriales y de las pymes.

El programa permitirá la instalación de promotores privados para la producción de **semillas** de calidad para satisfacer las necesidades de los productores. Una vez producidas, estas semillas se pondrán a disposición de los productores a través de mecanismos financieros de socios privados (empresas industriales, agroalimentarias). Además, también se brindará apoyo técnico a los productores por parte de socios y organizaciones de extensión y asesoramiento para mejorar las habilidades en términos de itinerario técnico. Al final de la cosecha, las producciones serán compradas por socios privados de acuerdo con esquemas contractuales.

- Programa para el desarrollo de la **cadena de valor avícola** en todo el territorio nacional: modernización y ampliación de capacidades productivas mediante la instalación de 240 edificios con una capacidad instalada de 1,5 millones de pollos de engorde y 900.000 ponedoras.
- Programa de desarrollo de la **cadena de valor de rumiantes en el norte** del país: apoyo a 2.000 explotaciones modernas; reforzar la competitividad y la comercialización de productos de calidad; gestión sostenible de los espacios de producción.
- Programa de desarrollo de la **cadena de valor del arroz en las zonas central, septentrional y occidental** del país: producción de 15.000 toneladas de semillas de alto rendimiento; mecanización total de la cadena de valor del arroz; rehabilitación y construcción de 64 presas y parcelas de arroz en unas 55.000 hectáreas adicionales, incluidas 30.000 ha de una sola pieza en Kossou en el espacio adecuado creado por la construcción de la presa hidroeléctrica del mismo nombre; apoyar la creación de veinte pymes adicionales; transferencia del Estado a inversores privados de 30 unidades industriales instaladas para el procesamiento de arroz.
- El programa de desarrollo de la cadena de valor de la **yuca** en el centro y sur del país: apoyo a los sistemas de producción agrícola; procesamiento y valorización de productos de yuca; Fortalecimiento de los canales de distribución y comercialización de la yuca y sus productos.



- Programa de desarrollo de la **cadena de valor del ñame en el norte y noreste** del país: duplicar la producción anual sin aumentar el área sembrada, y llegar finalmente a 14 millones de toneladas de tubérculos de ñame por año.

Côte d'Ivoire hace un llamamiento a los socios técnicos y financieros, a los inversores privados y a los agentes de los sectores agrícolas para que financien inversiones en diversos ámbitos que permitan alcanzar el objetivo de la autosuficiencia alimentaria. Los compromisos esperados de los socios son de 303.000 millones de FCFA, o 494 MUSD. La **distribución de la financiación** para la consecución de esos objetivos es la siguiente:

REPARTO DE LA FINANCIACIÓN DE AGRICULTURA DEL BAFD. ESTRATEGIA PAÍS DEL BANCO MUNDIAL

N.º	Participantes	Contribuciones		
		%	Millones USD	Miles de millones FCFA
1	Gobierno	15 %	87	54
2	Actores (productores, pymes agrícolas y agroalimentarias, distribuidores y comerciantes)	5 %	29	18
3	Sector privado (inversión directa nacional y extranjera)	30 %	174	107
4	Asociados para el desarrollo (movilizados por el Banco Africano de Desarrollo, en colaboración con el FIDA)	50 %	291	179
	TOTAL	100 %	291	179

4.2. El Banco Mundial en Costa de Marfil

La participación del Grupo Banco Mundial en Côte d'Ivoire se guía por un Marco de Alianza con el País (CPF), que está alineado con las prioridades establecidas en el Plan Nacional de Desarrollo. El nuevo marco de asociación (CPF 2022-2026) tiene como objetivo apoyar los pilares del PND 2021-2025. En cuanto atañe al sector *agritech*, destaca el objetivo 8 del CPF: *Support development of sustainable and competitive agricultural and manufacturing value chains*. En la consecución de este objetivo participan las agencias de desarrollo principales, los distintos organismos del Banco Mundial, el BAFD y el Gobierno marfileño, entre otros. El objetivo se sintetiza en tres indicadores, con objetivos individuales y que se concretan en distintos programas.

La cartera activa actual del Banco Mundial es de 4.460 MUSD en 30 proyectos activos, incluidos 24 proyectos nacionales por un total de 4.000 MUSD y 6 proyectos regionales de la AIF por un monto de 461,4 MUSD. La cartera se distribuye uniformemente en todos los sectores, con las mayores



inversiones en transporte (15 %), desarrollo urbano y suelo (13 %), salud (12 %) y protección social (12 %).

Desde 2017 el Banco ha ejecutado 456 contratos en sectores relacionados con la agricultura en Côte d'Ivoire que suman 128 MUSD. Las empresas marfileñas son adjudicatarias del 77 % de esa cantidad, seguidas de empresas tunecinas y beninesas. Francia es el primer país europeo en esa lista con el 4 %.

Atendiendo a la distribución del presupuesto por proyecto, también con datos desde 2017, el proyecto de mejora de la competitividad de la cadena de valor del anacardo es, con diferencia, el que mayor desembolso ha tenido.

Las empresas adjudicatarias de partidas de más envergadura fueron SODISTRA (CI), SGTI (Túnez), Orange Côte d'Ivoire, Gnzanzouky Constructions y Geofit Expert. Generalmente, se trata de trabajos en infraestructuras civiles en el proyecto de la cadena de valor del anacardo.

ADJUDICATARIOS DE MAYORES CONTRATOS DE AGRICULTURA DEL BM

Proveedor	País proveedor	Monto del contrato
SODISTRA	Côte d'Ivoire	34.215.469,12 USD
SGTI	Túnez	8.428.595,42 USD
AES	Benín	8.428.595,42 USD
ORANGE CÔTE D'IVOIRE	Côte d'Ivoire	6.272.189,47 USD
GNANZOUKY CONSTRUCTIONS	Côte d'Ivoire	6.272.189,47 USD
GEOFIT EXPERT	Francia	2.971.330,74 USD



Fuente: Corporación Financiera Internacional (IFC).

En Costa de Marfil, la Corporación Financiera Internacional (IFC) apoya a los actores privados que invierten en los sectores estratégicos de la economía nacional. Sus acciones se guían por una estrategia de país que se desarrolló en 2019 y está en línea con el Marco de Alianza con el País del Grupo Banco Mundial. Esta estrategia se basa en tres pilares:

1. Financiación de infraestructuras sostenibles;
2. Acceso a la financiación, especialmente para las pymes;
3. **Desarrollo de agronegocios y cadenas de valor agrícolas.**

En los últimos cinco años, IFC ha invertido aproximadamente 950 MUSD en estos sectores estratégicos. La nueva estrategia de IFC en Côte d'Ivoire se basa en un nuevo enfoque llamado "IFC 3.0". Este enfoque está alineado con la visión del Gobierno marfileño, detallada en el PND 2021-2025 y tiene como objetivo hacer del sector privado el motor de un crecimiento fuerte e inclusivo.



IFC puede invertir directamente en capital e implementar líneas de financiación específicas o productos de garantía. Además de estos productos de inversión, IFC cuenta con servicios de asesoría para permitir que las instituciones financieras atiendan mejor los objetivos prioritarios, como las pequeñas y medianas empresas, las mujeres empresarias o las cooperativas agrícolas.

En sus propias palabras: “IFC presta especial atención **al sector agroindustrial**, el verdadero pulmón de la economía de Côte d'Ivoire. IFC ofrece préstamos o inversiones de capital en **empresas locales o extranjeras** que operan en cadenas de valor clave y generadoras de empleo, como la avicultura o el algodón. Además de las actividades de inversión, IFC ha forjado alianzas con actores importantes (por ejemplo, Olam, Cargill, OCP) en cadenas de valor como el cacao, el algodón y el anacardo para desarrollar conjuntamente programas específicos destinados a impulsar el financiamiento de los eslabones débiles de estas cadenas de valor, que generalmente son grupos de productores o cooperativas.” Actualmente la dirección de IFC se esfuerza por invertir en proyectos de agrotecnología de empresas privadas en la región.

4.3. Organismo Multilateral de Garantía de Inversiones (MIGA)

El MIGA tiene tres proyectos activos en los sectores de petróleo y gas e infraestructura en Costa de Marfil. Esto convierte a Côte d'Ivoire en uno de los países de mayor exposición del MIGA, garantizando la cobertura de riesgos de restricción de transferencias e inconvertibilidad monetaria, expropiación, incumplimiento de contrato, guerra y disturbios civiles. La exposición de MIGA es en apoyo de la expansión del campo de gas CI-27, el puente Henry Konan Bédié en Marcory y una actualización de la central térmica de Azito.

El MIGA también está trabajando en proyectos potenciales, incluyendo un PPP hospitalario, una planta de tratamiento de aguas residuales y un proyecto de IPP de biomasa. Además, el Gobierno ha pedido al MIGA que explore el apoyo para los sectores de salud y carreteras.

4.4. Cooperación de la UE

También es de interés el [Programme Indicatif Multi-Annuel](#) 2021-2027 en el que se presupuestan 250 MEUR para el objetivo 2: crecimiento inclusivo y duradero. Este objetivo pone el foco en que el sistema agrícola y alimentario marfileño se transforme para hacer partícipes a productores, consumidores y al medio ambiente de los incrementos de la producción agrícola.

Cabe destacar el proyecto *Projet d'Appui au Développement des filières Manioc et Maraîchers* ([PRO2M](#)) (Proyecto de apoyo al desarrollo de los sectores de yuca y horticultura) en el que el FIRCA es la agencia ejecutora.

5. Claves de acceso al mercado

5.1. La oferta española

España se percibe como un referente en producción agrícola y en tecnología agroindustrial. Las autoridades nacionales reconocen a España como uno de los principales productores agroalimentarios de Europa.

Existe en Costa de Marfil una gran necesidad de tecnología que mejore la productividad del campo y la eficiencia de gestión del agua.

Las exportaciones de productos agroindustriales españoles al país son modestas. En la siguiente tabla se muestran las superiores a cero durante al menos dos años.

EXPORTACIONES ESPAÑOLAS A CÔTE D'IVOIRE

(en miles de USD)

Código del producto	Descripción del producto	2017	2018	2019	2020	2021
84244100	Pulverizadores agrícolas u hortícolas, portátiles.	454	473	874	862	1686
39189000	Revestimientos para suelos de plástico, incluso autoadhesivos, en rollos o en forma de baldosas...	18	5	5	0	0
94069090	Edificios prefabricados, incluso completos o ya montados (excl. casas móviles...	3	29	0	18	87
94069031	Invernaderos, prefabricados, incluso completos o ya montados, realizados íntegramente o ...	1.102	1	0	0	75
84248290	Aparatos mecánicos agrícolas u hortícolas, incluso manuales, para proyectar...	371	59	116	28	1166
84248210	Aparatos de agua para la agricultura u hortícola, incluso manuales.	988	119	41	18	406

Fuente Trademap.

5.2. Distribución

La tecnología para el sector de la transformación agroalimentaria entra en el mercado marfileño a través de importadores-distribuidores y agentes locales que representan las diferentes marcas extranjeras. El canal de distribución depende del tamaño de la empresa compradora. Las grandes empresas compran a los principales importadores a través de su departamento comercial. Por su parte, las pymes contratan a un intermediario para el cierre de la operación, las gestiones aduaneras, logísticas, controles y certificados técnicos.

El mercado de maquinaria específico y que requiere grandes inversiones (líneas de transformación completas, por ejemplo) está dominado por los grandes actores. Destacan: Buhler, Marel, GL&V, Valmet, JBT Corporation, ANDRITZ, VOITH, SIG, GEA, SPX FLOW, etc. El líder del mercado es BÜLER y está presente en el mercado marfileño a través de una sucursal de maquinaria que emplea tecnologías en las áreas de ingeniería de procesos mecánicos y térmicos, y ofrece soluciones para el procesamiento de alimentos básicos como el trigo y grano, arroz, semillas oleaginosas y legumbres.

5.3. Ferias

La principal feria agrícola del país es el *Salon International de l'Agriculture et des Ressources Animales d'Abidjan* ([SARA](#)). La última edición se celebró del 29 de septiembre al 9 de octubre de 2023. Es un salón bienal en el que participan todas las empresas e instituciones del país. La última edición contó con 826 expositores y más de 400.000 participantes.



5.4. Información adicional

- [Ley de Orientación Agrícola](#)
- [Plan Nacional de Desarrollo 2021-2025](#)
- Segundo Programa de Inversión agrícola: [PNIA 2](#)
- Proyectos del BAFD en [Côte d'Ivoire](#)
- Côte d'Ivoire Country Strategy Paper ([CSP 2018-2022](#))
- Programa de Inversión de la UE : [République De Côte D'ivoire Programme Indicatif Multi-Annuel 2021-2027](#)



6. Anexos

icex

6.1. Anexo I: Proyectos de agricultura del BAfD en Côte d'Ivoire

Código del proyecto	Nombre	Comprometido (en UC)	Fecha inicio	Estado	Fuente de financiación	Sector	Soberano
P-CI-AA0-037	CÔTE D'IVOIRE - Emergency Food Production Programme (2PAU-CIAEFPF-Côte d'Ivoire)	120.666.288,88 (151 MEUR)	15 jul 2022	Approved	African Development Bank	Agriculture and Rural Development	Sovereign
<p>Los rendimientos de los cultivos alimentarios son bajos y muy vulnerables al cambio climático. El déficit actual de maíz, junto con el aumento de los precios de la harina de soja, tiene un impacto significativo en las cadenas de valor del pollo y la carne. La demanda actual del sector es de 250.000 toneladas y se espera que aumente a 750.000 toneladas para 2030. Para abordar los efectos de la crisis de COVID-19, así como el impacto de la crisis entre Rusia y Ucrania, el Gobierno marfileño diseñó el Programa de Emergencia Agrícola denominado "PURGA 1" (2020-2021), seguido de "PURGA 2" (2021-2022) para desarrollar áreas de producción agrícola a través del apoyo a los insumos (semillas, fertilizantes y pesticidas). El sector agrícola sigue estando en gran medida infrafinanciado, representando sólo el 3,2 % del gasto público, en comparación con el objetivo del 10 % establecido por los Compromisos de Maputo.</p> <p>El objetivo del programa es amortiguar el impacto de las crisis exógenas y fortalecer la soberanía alimentaria del país. Su objetivo específico es reducir las importaciones de productos alimenticios básicos mediante el aumento de la producción de arroz, maíz y mandioca.</p> <ul style="list-style-type: none"> • Componente 1: Mejorar el acceso a semillas certificadas y apoyo de asesoramiento. • Componente 2: Mejorar el acceso a los fertilizantes. • Componente 3: Mejorar la gobernanza y la aplicación de las políticas públicas del sector agrícola. 							
P-CI-AA0-030	Côte d'Ivoire - Agro-Industrial Pole Project in the North (2PAI-NORD)	43.204.993,40	19 nov 2021	Implementation	African Development Bank	Agriculture and Rural Development	Sovereign
<p>Es un proyecto de inversión pública cuyo objetivo es aumentar de manera sostenible la productividad agrícola en las cadenas de valor específicas (arroz, maíz, mango, anacardos, productos animales y pesqueros) y crear condiciones favorables para aumentar la inversión privada en estas cadenas, especialmente en la transformación de productos agrícolas, el suministro de insumos, la prestación de servicios y la comercialización.</p>							

AGRICULTURA Y TECNOLOGÍA AGRÍCOLA EN COSTA DE MARFIL

Este es el agropolo más importante. El BafD está elaborando esta política en diversos países de África subsahariana. Este es el Agropolo con más financiación y mayor inversión privada de todos. Por delante de los de Nigeria. El total de la financiación entre todos los socios financieros es de cerca de 300 millones de euros. De los cuales tan solo una pequeña parte ha sido ejecutada. Para saber qué partidas están próximas a ser ofertadas hay que consultar el [plan de adquisiciones](#).

P-CI-AA0-034	Côte d'Ivoire - Project to Improve the Livelihoods of Smallholders and Women in the N'Zi Region (PREMOPEF)	11.037.641,78	10 nov 2020	Implementation	African Development Fund	Agriculture and Rural Development	Sovereign
------------------------------	--	---------------	-------------	----------------	--------------------------	-----------------------------------	-----------

El objetivo de desarrollo del proyecto es "contribuir a la mejora de la seguridad alimentaria y nutricional y aumentar la resiliencia a los efectos del cambio climático". Sus dos objetivos específicos son: (i) promover sistemas de producción resilientes y sostenibles, así como productos con alto valor nutricional; y (ii) promover y fortalecer el espíritu empresarial de mujeres y jóvenes en los servicios a lo largo de las cadenas de valor específicas (horticultura, ñame, yuca y avicultura), así como asociaciones comerciales. El proyecto, programado para un período de cuatro años (2020-2024)

La región N'Zi es una región que dispone de abundantes recursos hidrográficos: el río N'Zi la atraviesa de Norte a Sur y tiene reservas de agua naturales y artificiales. Se divide en tres componentes que se subdividen en subcomponentes. Destaca el subcomponente 1.1: promoción tecnologías resilientes de movilización de agua y riego. Lo que se subdivide en dos actividades principales: **(i)** provisión de planes de horticultura para 1.350 pequeños agricultores (50 % mujeres y 40 % jóvenes) en 90 hectáreas, incluyendo: (i) rehabilitación de 7 presas y captación de agua del río N'zi y un lago; iii) la construcción de 9 estaciones de bombeo en presas, orillas del lago y río N'Zi (figura 1); iii) el establecimiento de sistemas de riego. **(ii)** Formación a 1350 usuarios, 9 comités de gestión y 9 grupos de mantenimiento y gestión. Para garantizar que las inversiones del apartado 1 siguen siendo utilizadas de manera sostenible en el tiempo.

P-CI-A00-011	Côte d'Ivoire - Government Social Program Support Project (PA-PSGOUV)	89.463.728,44	16 dic 2019	Implementation	African Development Bank	Agriculture and Rural Development	Sovereign
------------------------------	---	---------------	-------------	----------------	--------------------------	-----------------------------------	-----------

AGRICULTURA Y TECNOLOGÍA AGRÍCOLA EN COSTA DE MARFIL

El objetivo general de este proyecto multisectorial es ayudar a mejorar las condiciones de vida de los habitantes rurales y de los jóvenes mediante el apoyo a la producción y transformación agrícolas, mejorando su acceso a los servicios sociales básicos y facilitando el acceso de los jóvenes al mercado laboral.

Las diferentes actividades relacionadas con la intervención del Banco se agruparán en cuatro (4) componentes: A) Desarrollar infraestructura social y fortalecer la seguridad alimentaria; B) Empleo juvenil y emprendimiento; C) CEI, estudios y creación de capacidad; y D_) Gestión de proyectos. El subcomponente A2 es el que lleva a la inclusión de este proyecto, dice así:

R2. Fortalecer la seguridad alimentaria

A.2.1 Fortalecer la producción de horticultura: i) adquisición de 1393 equipos pequeños para horticultores; ii) almacenamiento y distribución de kits y equipos; y iii) apoyo a los horticultores.

A.2.2 Desarrollar la producción y el procesamiento de la yuca:(i) apoyo a 500 multiplicadores para la producción de estantes de almacenamiento; ii) distribución de esquejes y pequeños equipos a 6000 productores de yuca; iii) adquisición e instalación de 5 unidades semiindustriales de procesamiento de yuca para 5 cooperativas; y iv) la adquisición de equipo pequeño para 70 mujeres procesadoras de yuca.

A.2.3 Fortalecer la comercialización de los productos hortícolas, la yuca y sus productos derivados: adquisición de kits posteriores a la cosecha para grupos de horticultores y productores de yuca.

A.2.4 Componente ganadero y pesquero:i) adquisición e instalación de 10 hornos mejorados (FTT-Thiaroye) para 10 cooperativas de procesamiento de pescado alrededor de los lagos Buyo y Kossou; ii) suministro de pequeños equipos para 1350 pescadores artesanales; iii) instalación de 25 nuevos acuicultores jóvenes; iv) adquisición y distribución de núcleos de cría, así como insumos para 500 mujeres vulnerables; v) apoyo a la construcción de 500 gallineros.

P-CI-AA0-023	Côte d'Ivoire - Value Chains Development Project in Indénié-Djuablin Region (PDC-ID)	4.000.000,00	21 oct 2016	Implementation	Nigerian Trust Fund	Trust	Agriculture and Rural Development	and	Sovereign
------------------------------	--	--------------	-------------	----------------	---------------------	-------	-----------------------------------	-----	-----------

AGRICULTURA Y TECNOLOGÍA AGRÍCOLA EN COSTA DE MARFIL

El fondo nigeriano del BAfD pretende con este proyecto desarrollar el Agropolo 5, en el sudeste-este del país. Se trata de una región eminentemente agrícola: el 91 % de la población se dedica a la agricultura. En la que el café y el cacao suman el 90 % del área cultivada. De nuevo se trata de generar las condiciones para la emergencia de una cadena de valor eficiente y conectada en la región: Agropolo. Define como principales barreras al desarrollo de ese Agropolo la falta de apoyo técnico y de un sistema para financiar iniciativas privadas. De las distintas áreas que trata el proyecto y que se pueden encontrar en este [documento](#) destacamos

(i) con respecto a la **producción**, el proyecto apoya el suministro de semillas de maíz, yuca y esquejes de ñame, proporciona a los grupos de horticultores un equipo de bombeo de agua apropiado y construirá puntos de agua para hacer frente a la disminución de los niveles de agua de los ríos causada por el cambio climático. (ii) con respecto a la **transformación**, reforzará, con carácter prioritario, las iniciativas en curso en los subsectores de la transformación de la mandioca, el maíz y la producción de piensos para aves de corral. Con el fin de impulsar las actividades agroindustriales.

P-CI-AAO-020	Côte d'Ivoire - Bélier Region Agro-Industrial Pole Project	81.806.414,33	17 oct 2014	Implementation	African Development Bank	Agriculture and Rural Development	Sovereign
------------------------------	--	---------------	-------------	----------------	--------------------------	-----------------------------------	-----------

Situado relativamente cerca de Abiyán, es el **Agropolo más avanzado del país**. Es el Agropolo 4, también llamado Agropolo de Bélier o Agropolo centro. Tiene su propia [página web](#). Con él se pretende conseguir: i) el aumento de la productividad (arroz, maíz, yuca, hortalizas, carne de cerdo y pescado); ii) el aumento de la productividad y de la superficie del cultivo de secano; iii) y el aumento de los ingresos de los jóvenes y las PYME que se benefician del apoyo técnico y financiero del proyecto.

El proyecto avanza con retrasos. Su terminación estaba prevista a finales de 2020. La [última evaluación](#) realizada en diciembre de 2020 concluía que a pesar de los retrasos en la ejecución de los contratos y en la publicación de las licitaciones, los objetivos de incremento de la producción deberían cumplirse cuando termine la ejecución del proyecto.

El proyecto se divide en tres componentes: (i) Restauración del capital productivo (ii) Desarrollo de cadenas de valor (iii) Gestión de proyectos. A efectos de este informe destacan: los esquemas de **irrigación** (Rehabilitación de 3 presas, unas 1.835 ha de zonas de regadío/arrozales pantanosas y 335 ha de zonas hortícolas); la parte de **infraestructura** de almacenamiento y comercialización (Construcción de 4 centros de consolidación de productos agrícolas; Rehabilitación de 17 mercados rurales; Construcción de 10 instalaciones de almacenamiento de alimentos, 20 zonas de secado de arroz y 15 locales para el almacenamiento de productos de hortaliza); el área de **Mecanización agrícola** (diseño e implementación de un programa de apoyo a la mecanización,

AGRICULTURA Y TECNOLOGÍA AGRÍCOLA EN COSTA DE MARFIL

incluida la promoción de tecnologías probadas; Apoyo a la innovación y a la adquisición de máquinas agrícolas; y Fortalecimiento de la capacidad técnica y organizativa de los usuarios) y el área de **Promoción de la industria agroalimentaria** (Apoyo a la revitalización de la zona industrial de Yamoussoukro e iniciativas privadas (refuerzo de la energía, el agua y las TIC); Apoyo a las unidades agroindustriales comunitarias, incluidas las dirigidas por mujeres (cocción al vapor de arroz, procesamiento de yuca, etc.); Apoyo a los contactos/contratación entre industriales y productores; Estudio sobre la creación de una tecnópolis alrededor de la Universidad de Yamoussoukro y la zona industrial).

Total 350.179.066 UC

ICEX

6.2. Anexo II: Adjudicaciones del BafD de más de un millón de euros en agricultura.

Año	Nombre del proyecto	Nombre del licitador	Nacionalidad del licitador	Categoría de gastos	Título del contrato	Equiv. (USD)
2018	2 PAI BÉLIER	SOCIETE GENERALE DES TRAVAUX INTERNATION	Côte d'Ivoire	OBRAS	TRVX REHA/EXTEN PERI IRRIGUES RIZICOLE	10.097.644,23 USD
2021	PROJET D'APPUI AU PROGRAMME SOCIAL GOUVE	ANADER	Côte d'Ivoire	SERVICIOS	MISE EN OEUVR SOUS COMPOSANTE RENF	8.648.954,04 USD
2019	AMELIORATION PERFORMANCES PORTEFEUILLE	FONDS DES NATIONS UNIES POUR LA POPULATI	Côte d'Ivoire	SERVICIOS	Convention FUNAP MISE EN OEUVRE SCOMPI	6.795.170,79 USD
2022	2 PAI BÉLIER	BANQUE POPULAIRE	Côte d'Ivoire	SERVICIOS	BANQUE POPULAIRE	6.023.992,69 USD
2021	PROJET D'APPUI AU PROGRAMME SOCIAL GOUVE	SOCIETE DE DISTRIBUTION D'EAU DE LA CÔTE	Côte d'Ivoire	SERVICIOS	CONVENTION DE MAITRISE D'OEUVRE -	5.361.808,77 USD
2018	2 PAI BÉLIER	JOC ER SA	Burkina Faso	OBRAS	TRVX REHA/EXTEN PERI IRRIGUES RIZICOLE	3.139.056,04 USD

AGRICULTURA Y TECNOLOGÍA AGRÍCOLA EN COSTA DE MARFIL

2018	2 PAI BÉLIER	GROUPEMENT K2REENERGY / LE N'ZI	Côte d'Ivoire	OBRAS	TRVX REHA/EXTEN PERIMETRES IRRIGUES MA	2.403.513,54 USD
2021	2 PAI BÉLIER	ENTREPRISE GENERALE ELECTRICITE ET DE BA	Côte d'Ivoire	OBRAS	TRAVAUX D'UNE TRAVÉE TRANSFORMATEU	1.999.661,06 USD
2021	2 PAI BÉLIER	Groupe EKM	Côte d'Ivoire	OBRAS	TRAVAUX D'UNE TRAVÉE TRANSFORMATEU	1.562.530,27 USD
2019	2 PAI BÉLIER	ENTREPRISE GENERALE DES TRAVAUX ET DE TR	Guinea	OBRAS	TRVX CONSTR BARRAGE RAVIART/AMENA 125	1.532.105,04 USD
2022	2 PAI BÉLIER	RENAISSANCE TRAVAUX PUBLICS	Côte d'Ivoire	OBRAS	RENAISSANCE TRAVAUX PUBLICS	1.515.476,91 USD
2022	PROJET D'APPUI AU PROGRAMME SOCIAL GOUVE	Groupement KETALON	Côte d'Ivoire	BIENES	FOURNITUR KIT INTRANT-PETIT MAT AG	1.439.720,93 USD
2019	PPF- 2PAI-NORD (PPF 2PAI NORD CI)	GROUPEMENT BRL INGENIERIE/BANI INGENIEUR	Francia	SERVICIOS	REALISATION / ETUDES APS/APD/PGES/DAO	1.337.056,86 USD

AGRICULTURA Y TECNOLOGÍA AGRÍCOLA EN COSTA DE MARFIL

2021	2 PAI BÉLIER	ECS ENTREPRISE DE CONSTRUCTION SORO	Côte d'Ivoire	OBRAS	ENTREPRISE DE CONSTRUCTION SORO (E	1.086.094,89 USD
2022	PROJET D'APPUI AU PROGRAMME SOCIAL GOUVE	CI MOTORS CORPORATE	Côte d'Ivoire	BIENES	FOURNITURE KITS POST-RÉCOLTE LOT3	1.010.093,16 USD
2022	2 PAI BÉLIER	ENTREPRISE CONTINENTAL LOGISTICS	Côte d'Ivoire	OBRAS	GROUPEMENT ENTREPRISE CONTINENTAL	1.001.196,20 USD

6.3. Anexo III: Proyectos de agricultura del Banco Mundial previstos o en ejecución en Côte d'Ivoire

Project ID	Nombre del proyecto	Compromiso en USD	País	Fecha de cierre	Estado	Fuente de financiación	Sector	Tipo de préstamo
P160418	Côte d'Ivoire E-Agriculture Project	70.000.000	Côte d'Ivoire	June 30, 2023	Activo	AIF	Agricultural Extension, Research, and Other Support Activities	Non sovereign
<p>Objetivo del proyecto: aumentar el acceso a los servicios digitales en las comunidades rurales y aprovechar las plataformas digitales para mejorar la productividad agrícola y el acceso a los mercados. Se divide en 3 componentes, el relevante para este informe es el 2: servicios digitales para un desarrollo agrícola sostenible para el que hay presupuestados 12,5 MUSD. El componente 2 se divide en (i) crear organizaciones de productores que se asocien en torno a un producto para tener mayor capacidad de utilizar la agricultura inteligente (ii) Desarrollo de capacidades en soluciones digitales en agricultura (iii) creación de plataformas digitales para el ministerio de agricultura y (iv) Ecosistema digital y servicios agrícolas electrónicos</p>								
P171613	Côte d'Ivoire Agri-Food Sector Development Project	250.000.000	Côte d'Ivoire	August 31 2027	Activo	AIF	Agricultural Markets, commercialization and agribusiness	Non sovereign
<p>El Objetivo de Desarrollo del Proyecto (DOP) es apoyar el desarrollo de cadenas de valor agroalimentarias inclusivas, resilientes y competitivas que beneficien a sus actores en las áreas del Proyecto. De nuevo hablamos de los Agropolos, ahora desde la óptica del Banco Mundial. Se trata también de coordinar el trabajo de los pequeños propietarios para que participen mejor de los beneficios de su trabajo, ganen capacidad de negociación y mejoren su productividad gracias a la coordinación de las diferentes fases de la cadena de producción.</p>								

AGRICULTURA Y TECNOLOGÍA AGRÍCOLA EN COSTA DE MARFIL

P158810	Cashew Value Chain	175.000.000	Côte d'Ivoire	July 31, 2023	Activo	AIF		
-------------------------	--------------------	-------------	---------------	---------------	--------	-----	--	--

El objetivo del proyecto es aumentar la productividad, la calidad y el valor agregado del anacardo, beneficiando a los pequeños agricultores y a la industria de procesamiento de anacardo en Côte d'Ivoire. Destacan los subcomponentes 2) El segundo componente, Mejora de la productividad y mejor acceso al mercado de anacardos crudos (RCN por sus siglas en inglés), busca aumentar la productividad del anacardo y mejorar el acceso al mercado para. 3) El tercer componente, Apoyo a la inversión privada en infraestructura de postcosecha y procesamiento, tiene como objetivo aumentar el volumen y el valor agregado de los RCN procesados localmente a través de una combinación integrada de intervenciones en tres niveles: i) apoyo a la infraestructura de almacenamiento y transformación del anacardo; ii) un mayor acceso a capital de inversión e instrumentos de gestión de riesgos para los participantes en la cadena de valor del anacardo; y iii) el desarrollo de los mercados y el comercio de anacardos.

Total 495.000.000

6.4. Anexo IV: Adjudicaciones del BM de más de un millón de euros en agricultura

Año Fiscal	Nombre del proyecto	del	Descripción del proyecto	Empresa suministrador	País suministrador	Montante del contrato (USD)
2023	Cashew Chain Competitiveness Project	Value	Travaux d'aménagement de la zone agro-industrielle de la transformation de l'anacarde	SODISTRA	Côte d'Ivoire	19.110.854,85 USD
2021	Cashew Chain Competitiveness Project	Value	TRAVAUX D'AMENAGEMENT DE LA ZONE AGRO INDUSTRIELLE DE KORHOGO DEDIEE A LA TRANSFORMATION DE L'ANACARDE	SODISTRA	Côte d'Ivoire	15.104.614,27 USD
2021	Cashew Chain Competitiveness Project	Value	Election d'une entreprise pour la construction de la plateforme industrielle de Bondoukou	AES	Benín	8.428.595,42 USD
2021	Cashew Chain Competitiveness Project	Value	Election d'une entreprise pour la construction de la plateforme industrielle de Bondoukou	SGTI	Túnez	8.428.595,42 USD
2022	CI: Côte d'Ivoire E-Agriculture Project		Fourniture de la connectivité dans les zones rurales - lot nº 2	ORANGE D'IVOIRE	CÔTE Côte d'Ivoire	2.185.149,88 USD

AGRICULTURA Y TECNOLOGÍA AGRÍCOLA EN COSTA DE MARFIL

2022	CI: Côte d'Ivoire E-Agriculture Project	Fourniture de la connectivité dans les zones rurales	GNANZOUKY CONSTRUCTIONS	Côte d'Ivoire	2.185.149,88 USD
2022	CI: Côte d'Ivoire E-Agriculture Project	Fourniture de la connectivité dans les zones rurales	ORANGE CÔTE D'IVOIRE	Côte d'Ivoire	2.144.684,14 USD
2022	CI: Côte d'Ivoire E-Agriculture Project	Fourniture de la connectivité dans les zones rurales	GNANZOUKY CONSTRUCTIONS	Côte d'Ivoire	2.144.684,14 USD
2020	CI: Côte d'Ivoire E-Agriculture Project	Identification des acteurs de la chaîne de valeur agricole dans les régions d'intervention du projet	MOBISOFT	Côte d'Ivoire	2.052.012,84 USD
2022	CI: Côte d'Ivoire E-Agriculture Project	Fourniture de la connectivité numérique dans les zones rurales-	ORANGE CÔTE D'IVOIRE	Côte d'Ivoire	1.942.355,45 USD
2022	CI: Côte d'Ivoire E-Agriculture Project	Fourniture de la connectivité numérique dans les zones rurales-	GNANZOUKY CONSTRUCTIONS	Côte d'Ivoire	1.942.355,45 USD
2019	Cashew Value Chain Competitiveness Project	MISE EN OEUVRE DU CONSEIL AGRICOLE AUX PRODUCTEURS D'ANACARDE CAMPAGNE 2017/2018	ANADER	Côte d'Ivoire	1.691.598,83 USD
2020	Côte d'Ivoire Land Policy Improvement and Implementation Project	Recrutement d'une (01) entreprise (opérateur foncier) pour la mise en œuvre des opérations de sécurisation foncière rurale dans les régions du Sud Comè; et de l'INDENNIE-DJUABLIN.	TERRABO	Côte d'Ivoire	1.621.675,85 USD

AGRICULTURA Y TECNOLOGÍA AGRÍCOLA EN COSTA DE MARFIL

2020	Côte d'Ivoire Land Policy Improvement and Implementation Project	Recrutement d'une (01) entreprise (opérateur foncier) pour la mise en oeuvre des opérations de sécurisation foncière rurale dans les régions du Sud Comè; et de l'INDENNIE-DJUABLIN.	ETAFAT	Marruecos	1.621.675,85 USD
2020	Côte d'Ivoire Land Policy Improvement and Implementation Project	Recrutement d'une (01) entreprise (opérateur foncier) pour la mise en oeuvre des opérations de sécurisation foncière rurale dans les régions du Sud Comè; et de l'INDENNIE-DJUABLIN.	CABINET DE GÉOMÈTRE EXPERT DIALLO SEKOU	Côte d'Ivoire	1.621.675,85 USD
2020	Côte d'Ivoire Land Policy Improvement and Implementation Project	Recrutement d'une (01) entreprise (opérateur foncier) pour la mise en oeuvre des opérations de sécurisation foncière rurale dans les régions de la ME et de l'AGNEBY-TIASSA.	GEOFIT EXPERT	Francia	1.609.869,34 USD
2020	Côte d'Ivoire Land Policy Improvement and Implementation Project	Recrutement d'une (01) entreprise (opérateur foncier) pour la mise en oeuvre des opérations de sécurisation foncière rurale dans les régions de la ME et de l'AGNEBY-TIASSA.	CETIF	Côte d'Ivoire	1.609.869,34 USD
2020	Côte d'Ivoire Land Policy Improvement and Implementation Project	Recrutement d'une (01) entreprise (opérateur foncier) pour la mise en oeuvre des opérations de sécurisation foncière rurale dans les régions de la ME et de l'AGNEBY-TIASSA.	CABINET KOUAMELAN	Côte d'Ivoire	1.609.869,34 USD

AGRICULTURA Y TECNOLOGÍA AGRÍCOLA EN COSTA DE MARFIL

	Implementation Project				
2020	CI: Côte d'Ivoire E-Agriculture Project	Recrutement d'un cabinet pour le suivi-contrôle et surveillance des travaux de construction des infrastructures passives	GPT RAKALL ITS- WESTECH- EY	Côte d'Ivoire	1.554.878,22 USD
2021	Côte d'Ivoire Land Policy Improvement and Implementation Project	Recrutement d'un Cabinet pour la conception, le développement et la mise en place du système d'information du Foncier Rural (SIFOR)	GEOFIT EXPERT	Francia	1.361.461,40 USD
2021	Côte d'Ivoire Land Policy Improvement and Implementation Project	Recrutement dun Cabinet pour la conception, le développement et la mise en place du système d'information du Foncier Rural (SIFOR)	IGNFI	Francia	1.361.461,40 USD
2020	Côte d'Ivoire Land Policy Improvement and Implementation Project	RECRUTEMENT D'UNE (01) ENTREPRISE (OPERATEUR FONCIER) POUR LA MISE EN œuvre DES OPERATIONS DE SECURISATION FONCIERE RURALE DANS LES REGIONS DU BAFING ET DU N'ZI	TERRABO	Côte d'Ivoire	1.321.297,00 USD
2020	Côte d'Ivoire Land Policy Improvement and Implementation Project	RECRUTEMENT D'UNE (01) ENTREPRISE (OPERATEUR FONCIER) POUR LA MISE EN œuvre DES OPERATIONS DE SECURISATION FONCIERE RURALE DANS LES REGIONS DU BAFING ET DU N'ZI	ETAFAT	Marruecos	1.321.297,00 USD

AGRICULTURA Y TECNOLOGÍA AGRÍCOLA EN COSTA DE MARFIL

2020	Côte d'Ivoire Land Policy Improvement and Implementation Project	RECRUTEMENT D'UNE (01) ENTREPRISE (OPERATEUR FONCIER) POUR LA MISE EN œuvre DES OPERATIONS DE SECURISATION FONCIERE RURALE DANS LES REGIONS DU BAFING ET DU N'ZI	CABINET DE GÉOMÈTRE EXPERT DIALLO SEKOU	Côte d'Ivoire	1.321.297,00 USD
2019	Cashew Value Chain Competitiveness Project	SERVICES DE CONSULTANT POUR LA MISE EN OEUVRE DES ACTIVITES DE L'AXE AMELIORATION VARIETALE ET AGRONOMIE DU PNRA	CNRA	Côte d'Ivoire	1.272.793,49 USD
2019	Cashew Value Chain Competitiveness Project	Mise en œuvre des activités de surveillance de la santé; et la fertilité; des sols sous anacardiers (PNRA) et appui aux services de transfert de technologies sur l'anacarde	ICRAF	Côte d'Ivoire	1.155.412,93 USD
2021	Cashew Value Chain Competitiveness Project	Sélection de fournisseurs d'engrais foliaires organiques pour la fertilisation des vergers réhabilités	SIAOO-CI	Côte d'Ivoire	1.021.038,04 USD

6.5. Anexo V: Adjudicatarios de contratos de consultoría agrícola del BM de más de 100.000 euros

Nombre del contrato	Proveedor	País del proveedor	Contacto
Mise en Oeuvre du Conseil Agricole Dôdiô Aux Producteurs d'anacarde Campagne 2017/2018	ANADER	Côte d'Ivoire	Tel: (+225) 27 20 21 67 00 Email: anader@anader.ci
Recrutement d'une (01) entreprise (opérateur foncier) pour la mise en œuvre des opérations de sécurisation foncière rurale dans les régions du Sud Comé et de l'INDENNIE-DJUABLIN.	TERRABO	Côte d'Ivoire	Email: (225) 27 22 42 40 40 Tel: terrabo@aviso.ci
Recrutement d'une (01) entreprise (opérateur foncier) pour la mise en œuvre des opérations de sécurisation foncière rurale dans les régions du Sud Comé et de l'INDENNIE-DJUABLIN.	ETAFAT	Morocco	Contact - ETAFAT Topographie et innovation des solutions d'ingénierie y saraoukili@gmail.com
Recrutement d'une (01) entreprise (opérateur foncier) pour la mise en œuvre des opérations de sécurisation foncière rurale dans les régions du Sud Comé et de l'INDENNIE-DJUABLIN.	CABINET DE GÉOMÈTRE EXPERT DIALLO SEKOU	Côte d'Ivoire	Tel: (+225) 27 21 77 42 56 / 01 53 51 51 51 Email: cgedsci@gmail.com
Recrutement d'une (01) entreprise (opérateur foncier) pour la mise en œuvre des opérations de sécurisation foncière rurale dans les régions de la ME et de l'AGNEBY-TIASSA.	GEOFIT EXPERT	France	Nous contacter Geofit Expert (geofit-expert.fr)
Recrutement d'une (01) entreprise (opérateur foncier) pour la mise en œuvre des opérations de sécurisation foncière rurale dans les régions de la ME et de l'AGNEBY-TIASSA.	CETIF	Côte d'Ivoire	Tel: 27 22 42 43 44 Email: cetifci@hotmail.fr

AGRICULTURA Y TECNOLOGÍA AGRÍCOLA EN COSTA DE MARFIL

Recrutement d'une (01) entreprise (opérateur foncier) pour la mise en œuvre des opérations de sécurisation foncière rurale dans les régions de la ME et de l'AGNEBY-TIASSA.	CABINET KOUAMELAN	Côte d'Ivoire	Tel: (+225) 27 21 24 34 12
Recrutement d'un cabinet pour le suivi-contrôle et surveillance des travaux de construction des infrastructures passives	GPT RAKALL ITS- WESTECH- EY	Côte d'Ivoire	
Recrutement d'un Cabinet pour la conception, le développement et la mise en place du système d'information du Foncier Rural (SIFOR)	GEOFIT EXPERT	Francia	Nous contacter Geofit Expert (geofit-expert.fr)
Recrutement d'un Cabinet pour la conception, le développement et la mise en place du système d'information du Foncier Rural (SIFOR)	IGNFI	Francia	Contact us -IGN FI
Recrutement d'une (01) entreprise (opérateur foncier) pour la mise en œuvre des opérations de sécurisation foncière rurale dans les régions du bafing et du n'zi	TERRABO	Côte d'Ivoire	Tel: (225) 27 22 42 40 40 Email: terrabo@aviso.ci
Recrutement d'une (01) entreprise (opérateur foncier) pour la mise en œuvre des opérations de sécurisation foncière rurale dans les régions du bafing et du n'zi	ETAFAT	Marruecos	Contact - ETAFAT Topographie et innovation des solutions d'ingénierie
Recrutement d'une (01) entreprise (opérateur foncier) pour la mise en œuvre des opérations de sécurisation foncière rurale dans les régions du bafing et du n'zi	CABINET DE GÉOMÈTRE EXPERT DIALLO SEKOU	Côte d'Ivoire	Tel: (+225) 27 21 77 42 56 / 01 53 51 51 51 Email: cgedsci@gmail.com
Services de consultant pour la mise en œuvre des activités de l'axe amélioration variétale et agronomie du PNRA	CNRA	Côte d'Ivoire	Tel: +225 22 48 96 24 Email: info@cnra.ci

AGRICULTURA Y TECNOLOGÍA AGRÍCOLA EN COSTA DE MARFIL

Mise en œuvre des activités de surveillance de la santé et la fertilité des sols sous anacardiens (PNRA) et appui aux services de transfert de technologies sur l'anacarde	ICRAF	Côte d'Ivoire	Tel: +225 27 22 50 92 40 Email : c.kouame@cgiar or icraf.cdi@cgiar.org
Maitrise d'ouvrage déléguée sous composante 21 et 22	FIRCA	Côte d'Ivoire	firca@firca.ci
Convention de maitrise d'ouvrage délégué entre l'Ageroute et l'unité de coordination du PSNDEA relative à l'exécution de la composante 3 Routes rurales du Projet.	AGEROUTE	Côte d'Ivoire	ageroute@ageroute.gouv.ci 20251000
Services de consultant pour la mise en œuvre des activités de l'axe agro-pédologie du PNRA	UNIVERSITE PELOFORO GON COULIBALY (UPGC)	Côte d'Ivoire	info@upgc.edu.ci +225 07 48 61 71 14 / 01 71 51 58 59
Services de consultant pour la mise en œuvre des activités de l'axe défense des cultures du PNRA	UNIVERSITE FELIX HOUPHOUET BOIGNY (UFHB)	Côte d'Ivoire	secretariat.presidence@univ-fhb.edu.ci
Entente directe avec la direction régionale nord de l'anader pour la gestion des travaux de réhabilitation des vergers d'anacardiens par les tronçonneurs dans le cadre du programme des OPCA	ANADER NORD	Côte d'Ivoire	Tel: (+225) 27 20 21 67 00 Email: anader@anader.ci
Convention avec AGEROUTE sur les travaux d'entretien et de réhabilitation des pistes	AGENCE DE GESTION DES ROUTES (AGEROUTE)	Côte d'Ivoire	Tel: 20251000 Email: ageroute@ageroute.gouv.ci
Services de consultant pour la mise en œuvre des activités de l'axe valorisation des produits de l'anacarde du PNRA.	INSTITUT NATIONAL POLYTECHNIQUE	Côte d'Ivoire	Email: courriers@inphb.edu.ci

AGRICULTURA Y TECNOLOGÍA AGRÍCOLA EN COSTA DE MARFIL

	FELIX HOUPHOUET BOIGNY (INP HB)		
Sélection d'un cabinet pour réaliser l'EESS de la zone agro-industrielle de Yamoussoukro	SERF BURKINA SARL	Burkina Faso	SERF (Service d'Études et de Recherche du Faso)
Contrat Conseil Coton et de l'Anacarde/FIRCA relatif à la gestion du financement complémentaire pour la mise en œuvre du volet amélioration de la productivité du cajou du PSAC	FIRCA	Côte d'Ivoire	firca@firca.ci
Élection d'un bureau contrôle pour le suivi et le contrôle des travaux d'aménagement de la zone agro-industrielle de bondoukou dédié à la transformation de l'anacarde	IETF	Côte d'Ivoire	support@ietf.org
Élection d'un bureau contrôle pour le suivi et le contrôle des travaux d'aménagement de la zone agro-industrielle de bondoukou dédié à la transformation de l'anacarde	CIRA SAS	Malí	
Recrutement d'un bureau d'étude pour le suivi et le contrôle des travaux de la zone agro industrielle de korhogo	J B GAUFF	Alemania	
Recrutement d'un bureau d'étude pour le suivi et le contrôle des travaux de la zone agro industrielle de korhogo	GAUFF INGENIEURE	Côte d'Ivoire	
Entente directe avec la direction régionale centre-est de l'anader pour la gestion des travaux de réhabilitation des vergers d'anacardiens par les tronçonneurs dans le cadre du programme des OPCA	ANADER CENTRE EST	Côte d'Ivoire	Tel: (+225) 27 20 21 67 00 Email: anader@anader.ci
Elaboration du Programme National d'Investissement Agricole - 2e génération - PNIA 2016-2020	DALBERG GLOBAL	Côte d'Ivoire	

AGRICULTURA Y TECNOLOGÍA AGRÍCOLA EN COSTA DE MARFIL

	DEVELOPMENT ADVISORS		
Recrutement d'une agence de communication pour la mise en œuvre de la stratégie de communication du programme national de sécurisation foncière rurale	FAM ETS	Côte d'Ivoire	
Convention avec l'ANADER pour la mise en œuvre de la E-extension	ANADER	Côte d'Ivoire	Tel: (+225) 27 20 21 67 00 Email: anader@anader.ci
Sélection d'une firme chargée de l'évaluation environnementale et sociale stratégique (EESS) de la zone agro-industrielle de Korhogo	ID SAHEL	Malí	
Services de consultant pour le diagnostic global et l'évaluation des capacités techniques et financières des entreprises de transformation de l'anacarde	ADCI	Côte d'Ivoire	Tel.: (+225) 22 51 51 10 Email: info@adci.ci
Recrutement d'un cabinet pour la conception et la diffusion de messages de sensibilisations sur les radios rurales des zones du pomafor sur l'approche 4 en 1	IMPACT COMMUNICATION	Côte d'Ivoire	(+225) 27 22 41 45 92 (+225) 27 22 41 37 71 (+225) 01 03 31 51 51
Entente directe avec la direction régionale centre-ouest de l'anader pour la gestion des travaux de réhabilitation des vergers d'anacardiers par les tronçonneurs dans le cadre du programme des OPCA	ANADER CENTRE OUEST	Côte d'Ivoire	Tel: (+225) 27 20 21 67 00 Email: anader@anader.ci
Gestion logistique des activités liées la mise en œuvre de l'approche genre dans le cadre de la certification des terres	SOCIETE DE DEVELOPPEMENT INTERNATIONAL	Canada	contact@sdi-qc.org +1 418 264 8188

AGRICULTURA Y TECNOLOGÍA AGRÍCOLA EN COSTA DE MARFIL

Evaluation et operationalisation de la fonction d'audit interne au sein du conseil du coton et de l'anacarde (CCA) dans le cadre du PPCA	KPMG CI	Côte d'Ivoire	Tel: +225 20 22 57 53
Élection d'une firme charge de l'évaluation environnementale sociale et strategique (eess) de la zone agro-industrielle de seguela	GROUPEMENT BRLI/BRLI-CI	Côte d'Ivoire	Tel: +225 22 42 48 11 / 08017000 brlici@brl.ci
Aménagement de la zone agro industrielle de Korhogo dédié à la transformation de l'anacarde	BNETD	Côte d'Ivoire	Tel: (225) 27 22 48 34 00 Email: contact@bnetd.ci
Prestation de services pour les activités du Conseil Agricole aux producteurs de coton dans le cadre du PSAC	FIRCA	Côte d'Ivoire	firca@firca.ci
Recrutement d'un Cabinet pour la mission d'études techniques détaillées du troisième programme de réhabilitation par RC ou RLTPC de 400,3 km de routes rurales dans la Région du BERE	GROUPEMENT ICE/BCEGC	Côte d'Ivoire	ICE Water Management Tel (+225) 07 69 56 56 01 Email: projects@ice-wm.com BCEGC Beijing Construction Engineering Group
Mise en Place d'un Système Permanent de Collecte et Traitement de Donnés sur la Filière Anacarde	BNETD	Côte d'Ivoire	Tel: (225) 27 22 48 34 00 Email: contact@bnetd.ci
Convention maitrise d'ouvrage déléguée entre l'AGEDI et l'UC-PPCA relative à l'exécution du volet aménagement des plateformes industrielles dédiées à la transformation de l'anacarde (phase d'étude)	AGEDI	Côte d'Ivoire	Tel: (+225) 27 22 44 74 20
Recrutement d'une firme ou agence prestataire en logistique et évènementiel pour l'organisation et la gestion complète d'un atelier de haut niveau sur le renforcement des ressources humaines et les	NOUVELLE SODA	Côte d'Ivoire	

AGRICULTURA Y TECNOLOGÍA AGRÍCOLA EN COSTA DE MARFIL

Recrutement d'une firme ou agence prestataire en logistique et évènementiel pour l'organisation et la gestion complète d'un atelier de haut niveau sur le renforcement des ressources humaines et les	VOODOO COMMUNICATION	Côte d'Ivoire	
Incubation et acceleration des laur2ats du concours civagrihack 2018 & 2019 du psndea	ICT4DEV	Côte d'Ivoire	Email: info@ict4dev.ci Tel: 48 90 04 55
Réalisation de la situation de référence et de suivi et du suivi de l'impact du ppca	ENSEA	Côte d'Ivoire	Tel: +225 27 22 44 08 42 Email: info@ensea.ed.ci
Réalisation de la situation de référence et de suivi et du suivi de l'impact du ppca	AFRICA CONSULTANTS GROUP (ACG)	Côte d'Ivoire	info@africanconsultingcorp.com
Entente directe avec la direction regionale ouest de l'anader pour la gestion des travaux de réhabilitation des vergers d'anacardiens par les tronconneurs dans le cadre du programme des opca	ANADER OUEST	Côte d'Ivoire	Tel: (+225) 27 20 21 67 00 Email: anader@anader.ci
Élection d'un consultant pour la mise en œuvre du programme des opérateurs professionnels du cajou (opca) de la filière anacarde	D. MAUYA	Côte d'Ivoire	
Mise en place d'une solution de gestion électronique de documents, d'archivage électronique et d'une solution de gestion électronique de bibliothèque pour le MINADER	BARNOIN INFORMATIQUE	Côte d'Ivoire	Tel: +225 22 52 79 70 Email: info@barnoininformatique.ci
Sélection par Entente Directe de la DR NORD ANADER pour le suivi, le contrôle et la validation des travaux de réhabilitation des vergers d'anacardiens à réaliser par les OPCA	ANADER NORD	Côte d'Ivoire	Tel: (+225) 27 20 21 67 00 Email: anader@anader.ci
Recrutement d'une agence de communication pour la réalisation d'un publi-reportage pour les opérations intégrées 4 en 1	SUNCOM	Côte d'Ivoire	Tel: 2722550016

AGRICULTURA Y TECNOLOGÍA AGRÍCOLA EN COSTA DE MARFIL

			Email: contact@agencesuncom.ci
Recrutement d'un consultant pour apporter une assistance technique aux bénéficiaires du projet de valorisation des produits dérivés de l'Anacarde	VAGNY-LAB	Côte d'Ivoire	Email: secretariat@outlook.fr Tel : +225 22 503 052
Réalisation de l'étude d'identification et de cartographie des parcelles potentielles pour le reboisement suivant les espèces identifiées et leur caractérisation	BOIS TROPICAUX D'AFRIQUE	Côte d'Ivoire	

6.6. Anexo VI: Adjudicatarios de contratos de agricultura del BAfD de más de 500.000 euros

Nombre del proyecto	Nombre del adjudicatario	Nacionalidad del licitador	Equiv. (USD)	Contacto
PROJET D'APPUI AU PROGRAMME SOCIAL GOUVE	ANADER	Côte d'Ivoire	8.648.954	Tel: (+225) 27 20 21 67 00 Email: anader@anader.ci
AMELIORATION PERFORMANCES PORTEFEUILLE	FONDS DES NATIONS UNIES POUR LA POPULATI	Côte d'Ivoire	6.795.171	
2 PAI BÉLIER	BANQUE POPULAIRE	Côte d'Ivoire	6.023.993	
PROJET D'APPUI AU PROGRAMME SOCIAL GOUVE	SOCIETE DE DISTRIBUTION D'EAU DE LA CÔTE	Côte d'Ivoire	5.361.809	alizata.sow@cie.ci
PPF- 2PAI-NORD (PPF 2PAI NORD CI)	GROUPEMENT BRL INGENIERIE/BANI INGENIEUR	Francia	1.337.057	
2 PAI BÉLIER	AGENCE FONCIERE RURALE (AFOR)	Côte d'Ivoire	995.727	Tel : +225 1122334455 Email : contact@afor.ci
2 PAI BÉLIER	SOFRECO	Francia	858.083	agro@sofreco.com
2 PAI BÉLIER	AGENCE NATIONALE DU SERVICE UNIVERSEL DE	Côte d'Ivoire	698.782	
PPF-CÔTE D'IVOIRE-PROG APPUI ECO BLEUE	FAO Côte d'Ivoire	Italia	698.444	

AGRICULTURA Y TECNOLOGÍA AGRÍCOLA EN COSTA DE MARFIL

2 PAI BÉLIER	ANADER	Côte d'Ivoire	697.555	Tel: (+225) 27 20 21 67 00 Email: anader@anader.ci
2 PAI BÉLIER	GROUPEMENT NOVEC- Agence Marocaine de Coopération Internationale (AMCI)	Marruecos	676.987	Novec (+ 212) 53757620 asmaab@novec.ma
2 PAI BÉLIER	AGENCE DE GESTION DES ROUTES AGEROUTE	Côte d'Ivoire	656.770	+225 2720251000 ageroute@ageroute.ci
2 PAI BÉLIER	ECOLE SUPERIEURE D'AGRONOMIE (ESA)	Côte d'Ivoire	613.705	Directeur de l'ESA: KONE SIAKA Téléphone. : +225 27 30 64 66 60 Courriel directeur : kone.siaka@inphb.ci
2 PAI BÉLIER	Groupement ADA CONSULTING CEFCOD SARL	Togo	547.014	(+228) 22 20 09 33 info@adaconsultingafrica.com
2 PAI BÉLIER	Groupement SON-INGENIERIE CONSEILS/BANCA	Côte d'Ivoire	536.202	SONEZERE INGÉNIERIE (+225) 27 22 50 15 59
PPF – ENABLE YOUTH CÔTE D'IVOIRE	CONSORTIUM ADA-AGV	Canadá	527.242	ONG AVG Tel: +22556587586
2 PAI BÉLIER	BENIN CONSULTING GROUP	Benín	477.877	Tél : 21363876/61659441.
2 PAI BÉLIER	ARC INGENIERIE	Côte d'Ivoire	442.147	Tel: +225 05 85 29 38 ai@arc-ingenierie.com
PDC-ID	MONT HOREB	Côte d'Ivoire	439.268	Tel: (+225) 27 22 42 56 20.

AGRICULTURA Y TECNOLOGÍA AGRÍCOLA EN COSTA DE MARFIL

PROJET D'APPUI AU PROGRAMME SOCIAL GOUVE	AGENCE DE GESTION DES ROUTES AGEROUTE	Côte d'Ivoire	416.326	+225 2720251000 · ageroute@ageroute.ci
2 PAI BÉLIER	GAOU PRODUCTIONS	Côte d'Ivoire	388.408	info@gaouproductions.com
PPF – ENABLE YOUTH CÔTE D'IVOIRE	IITA INSTITUT INTERNATIONAL D'AGRICULT U	Nigeria	367.434	IITA
2 PAI BÉLIER	CNRA CENTRE NATIONAL DE RECHERCHE AGRONO	Côte d'Ivoire	348.917	Tel: +225 22 48 96 24
2 PAI BÉLIER	GROUPEMENT FASO INGENIERIE SARL/ HYDRO C	Burkina Faso	335.895	
PROJET D'APPUI AU PROGRAMME SOCIAL GOUVE	OFFICE NATIONAL DE L'EAU POTABLE (ONEP)	Côte d'Ivoire	318.715	Tel: (+225) 27 22 52 47 16 / 17 onepci@onepci.net

ICEX

Si desea conocer todos los servicios que ofrece ICEX España Exportación e Inversiones para impulsar la internacionalización de su empresa contacte con:

Ventana Global

913 497 100 (L-J 9 a 17 h; V 9 a 15 h)

informacion@icex.es

Para buscar más información sobre mercados exteriores [siga el enlace](#)



www.icex.es

ICEX España
Exportación
e Inversiones