



MINISTERIO DE ECONOMÍA,
COMERCIO Y EMPRESA

SECRETARÍA DE ESTADO DE
COMERCIO

DIRECCIÓN TERRITORIAL DE
COMERCIO EN LA RIOJA

INFORME MENSUAL DE COMERCIO EXTERIOR DE LA RIOJA

MARZO DE 2024

CORREO ELECTRÓNICO:
logrono@comercio.mineco.es

C/ Doctores Castroviejo nº 9, 1ª planta
26003 Logroño
Teléfono: 941 271 890

RESUMEN EJECUTIVO

En este informe se ofrecen los principales resultados de comercio exterior de la Comunidad Autónoma de La Rioja en el pasado mes de marzo de 2024. Para ello la Dirección Territorial de Comercio en La Rioja utiliza la información de la Estadística de Comercio Exterior que elabora la S.G. de Estudios y Evaluación de Instrumentos de Política Comercial la Secretaría de Estado de Comercio con datos del Departamento de Aduanas e Impuestos Especiales de la Agencia Estatal de la Administración Tributaria.

Los datos que se publican en este informe son provisionales, y como tales, pueden estar sujetos a una posterior revisión, una vez que se publiquen los correspondientes datos definitivos. A efectos de analizar la evolución reciente de las series y para mantener la coherencia de las mismas, las comparaciones se realizan entre datos que sean de la misma naturaleza. En este sentido, las tasas de variación interanual de los datos mensuales provisionales se calculan respecto a los datos provisionales del mismo mes del año anterior.

1. Resultados generales	Págs. 4-5
1.1. Marzo de 2024	
Exportaciones	
Importaciones	
Saldo comercial	
1.2. Enero - marzo de 2024	
Exportaciones	
Importaciones	
Saldo comercial	
2. Análisis sectorial	Págs. 5-6
2.1. Marzo de 2024	
Exportaciones	
Importaciones	
2.2. Enero - marzo de 2024	
Exportaciones	
Importaciones	
3. Análisis geográfico	Págs. 6-8
3.1. Marzo de 2024	
Exportaciones	
Importaciones	
Saldo comercial	
3.2. Enero- marzo de 2024	
Exportaciones	
Importaciones	
Saldo comercial	

1. Resultados generales

1.1. Marzo de 2024

Exportaciones

En el mes de marzo, las **exportaciones** de mercancías de la Comunidad Autónoma de La Rioja **disminuyeron un 8,7% interanual**, alcanzando los **207,9** millones de euros.

La Rioja representa el **0,7% del total** de las exportaciones españolas en el mes. El valor de las exportaciones españolas alcanza los **31.450,5** millones de euros, disminuyendo un **19,2%** interanual.

Importaciones

Las **importaciones** de La Rioja en marzo de 2024 (**153,9** millones de euros) **decrecieron un 10,3% interanual**.

En el ámbito español el valor de las importaciones de bienes retrocede un **14,4%** interanual arrojando la cifra de **33.476,7** millones de euros.

La **participación riojana** en el total de las importaciones españolas ha sido en marzo del **0,5%**.

Saldo comercial

La Rioja registró en marzo de 2024 un **superávit de 54,0** millones de euros (en marzo de 2023 fue de 55,9). En el conjunto de España, el saldo alcanza los 2.026,2 millones de euros en negativo. La tasa de cobertura en La Rioja se situó en el **135,0%**, frente al 132,6% de marzo de 2023.

1.2. Enero - marzo de 2024

Exportaciones

En el periodo de enero-marzo, las **exportaciones** de mercancías de la Comunidad Autónoma de La Rioja **disminuyeron un 1,2% interanual**, alcanzando los **592,4** millones de euros.

La Rioja representa el **0,6% del total** de las exportaciones españolas en el acumulado enero-marzo. Las exportaciones españolas para dicho periodo alcanzan los **93.429,5** millones de euros, disminuyendo un **9,0%** interanual.

Importaciones

Las **importaciones** de La Rioja en el periodo enero-marzo de 2024 (**396,5** millones de euros) **decrecieron un 17,1% interanual**.

En el ámbito español el valor de las importaciones de bienes retrocede un **7,1%** interanual arrojando la cifra total de **101.534,6** millones de euros.

La **participación riojana** en el total de las importaciones españolas de dicho periodo ha sido del **0,4%**.

Saldo comercial

La Rioja registró entre enero-marzo de 2024 un **superávit de 195,9 millones de euros** (en el mismo periodo de 2023 fue de 121,3). En el conjunto de España, el saldo alcanza los 8.105,1 millones de euros en negativo. La tasa de cobertura en La Rioja se situó en el **149,4%**, frente al 125,4% de marzo de 2023.

2. Análisis Sectorial

2.1. Marzo de 2024

Exportaciones

En cuanto a la estructura sectorial del comercio exterior riojano el sector de **alimentación, bebidas y tabaco** vuelve a ocupar el primer lugar en el mes con un **33,1%** en valor del total de exportaciones, tras un descenso interanual del 14,4% del valor de sus ventas al exterior, alcanzado los **68,8 millones de euros**. El sector de **bienes de equipo** ocupa el segundo lugar, que tras una disminución del 5,0% con respecto a marzo de 2023, sitúa su participación en las exportaciones riojanas en el **21,2%**, con una cifra total de **44,2 millones de euros**. Las ventas al exterior del sector **semifacturas no químicas** disminuye en marzo un **16,8%** interanual y ocupan el tercer puesto en el ranking con una participación del **15,9%** del total del valor de las exportaciones de bienes en el mes, lo que suponen **33,1 millones de euros**.

Importaciones

El sector de **alimentación, bebidas y tabaco** representa el **24,6%** de las importaciones de La Rioja en marzo, con un valor de **37,9 millones de euros**. Ocupa el primer lugar de las importaciones riojanas del mes tras haber experimentado un descenso interanual del **12,0%**. En segundo lugar se encuentra el sector de las **semimanufacturas no químicas**, con el **23,7%** del total, un valor de **36,5 millones de euros** y tras haber sufrido un aumento interanual del **8,1%**. En tercera posición se encuentra el sector de **bienes de equipo**, que representa el **21,7%** de las importaciones con un valor de 33,3 millones de euros, tras experimentar un descenso interanual del 23,9%.

2.2. Enero - marzo de 2024

Exportaciones

En cuanto a la estructura sectorial del comercio exterior riojano en el periodo acumulado de enero-marzo de 2024, el sector de **alimentación, bebidas y tabaco** vuelve a ocupar el primer lugar con un **33,7%** en valor del total de exportaciones, tras un descenso interanual del 7,2%, alcanzado los **199,5 millones de euros**. El sector de **bienes de equipo** ocupa el segundo lugar del ranking tras una disminución del 1,5% con respecto al mismo periodo de 2023, sitúa su participación en las exportaciones riojanas en el **20,4%**, con una cifra total de **120,8 millones de euros**. Las ventas al exterior del sector **semimanufacturas no**

químicas disminuyen un **2,1%** interanual y ocupan el tercer puesto con una participación del **17,0%** del total del valor de las exportaciones de bienes en el periodo, lo que suponen **100,4 millones de euros**.

Importaciones

El sector de **alimentación, bebidas y tabaco** representa el **27,6%** de las importaciones de La Rioja en el periodo enero-marzo, con un valor de **109,4 millones de euros**. Ocupa el primer lugar del ranking tras haber experimentado un descenso interanual del **6,2%**. En segundo lugar se encuentra el sector de las **semimanufacturas no químicas**, con el **21,9%** del total, un valor de **87,0 millones de euros** y tras haber sufrido una disminución interanual del **12,7%**. En tercera posición se encuentra el sector de **bienes de equipo**, que representa el **16,2%** de las importaciones con un valor de 64,2 millones de euros, tras experimentar un descenso del 43,6% interanual.

3. Análisis Geográfico

3.1 Marzo de 2024

Exportaciones

En cuanto a la distribución geográfica de las exportaciones riojanas, para marzo se observan, con respecto al mismo mes del año anterior, disminuciones de ventas en todos los continentes, menos en Oceanía.

Las exportaciones de La Rioja a Europa disminuyen un 5,7%: a la **UE** un 6,5%, (6,1% a la **zona euro**) y las dirigidas al **resto de la UE** un 11,0%. Las expediciones riojanas intracomunitarias concentraron en el mes de marzo el 69,1% del total de exportaciones, siendo **Francia** (20,6%), **Portugal** (12,3%) y **Alemania** (10,1%) los principales clientes, con un valor de 42,7 millones de euros; 25,6 millones de euros y 21,1 millones de euros respectivamente. En el **resto de Europa** el mejor cliente ha sido **Reino Unido** con un 5,5% de cuota sobre el total, tras experimentar un descenso interanual del 18,9%, hasta alcanzar los 11,3 millones de euros.

Las exportaciones al continente americano disminuyen interanualmente un 19,1%, hasta los 20,4 millones de euros. Las destinadas a América del Norte disminuyen un 11,4%, hasta los 12,2 millones de euros, por la disminución de ventas a **Estados Unidos** (un 8,0% menos interanual) que sitúa su cuota en un 4,9% en el mes, con un valor de 10,1 millones de euros y a **Canadá** (un 25,4% menos interanualmente, con una cuota del 1,0% y un valor de 2,0 millones de euros).

Las ventas a América Latina también disminuyen, un 28,5 % en valor interanual, hasta los 8,2 millones de euros.

Las exportaciones a **Asia** retroceden en marzo un 37,3% interanual (8,5 millones de euros), con comportamientos dispares entre los distintos países. Por ejemplo, hay incrementos de ventas a India, Indonesia o Arabia Saudí y retrocesos en el resto de países, como por ejemplo en Corea del Sur, China y Emiratos Árabes Unidos.

Las ventas a **África** decrecen en marzo un 0,4% interanual, debido a la disminución de ventas a Marruecos.

Las ventas de bienes dirigidas a **Oceanía** aumentan un 72,2% interanual.

Importaciones

La **Unión Europea** ha sido el primer proveedor de La Rioja con un 64,4% del total, destacando como principales socios a **Alemania** (13,8%), **Francia** (12,3%) y **Portugal** (7,6%) por valor de 21,2 millones de euros, 18,9 millones de euros y 11,6 millones de euros respectivamente.

En marzo las importaciones de **Asia** representan el 19,9% del total, es decir, 30,7 millones de euros (**China** el 15,5%, con 23,9 millones de euros), las de **América** representan el 5,9% del total o lo que es lo mismo, 9,1 millones de euros, (**Estados Unidos** supone un 1,8%, con valor de 2,8 millones de euros y **Perú** también supone el 1,8%, por valor de 2,7 millones de euros) y las de **África** el 4,5%, es decir, 6,9 millones de euros (**Marruecos** el 4,0%, con un valor de 6,2 millones de euros).

Saldo comercial

El saldo de la balanza comercial de La Rioja es positivo en marzo con todos los continentes excepto con **Asia** por 22,1 millones en negativo.

3.2 Enero - marzo de 2024

Exportaciones

En cuanto a la distribución geográfica de las exportaciones riojanas en el acumulado enero-marzo se observan incrementos de ventas a Europa, África y Oceanía y retrocesos en América y Asia, con respecto al mismo periodo del año anterior.

Las exportaciones de La Rioja a **Europa** crecen un 1,2%, a la **UE** un 0,5%, (2,2% a la **zona euro**) y las dirigidas al **resto de la UE** disminuyeron un 16,1%. Las expediciones riojanas intracomunitarias concentraron en el periodo el 68,9% del total de exportaciones, siendo **Francia** (20,7%), **Portugal** (12,9%) y **Alemania** (10,5%) los principales clientes, con un valor de 122,8 millones de euros; 76,5 millones de euros y 62,4 millones de euros respectivamente. En el **resto de Europa** el mejor cliente ha sido **Reino Unido** con un 5,9% de cuota sobre el total, tras experimentar un crecimiento interanual del 2,7%, hasta alcanzar los 34,7 millones de euros.

Las exportaciones al continente americano disminuyen interanualmente un 9,1%, hasta los 63,2 millones de euros. Las destinadas a América del Norte aumentan un 1,5%, hasta los 37,2 millones de euros, por el aumento de ventas a **Canadá** (un 1,6% más interanual, con una cuota del 1,2% y un valor de 7,1 millones de euros) y a **Estados Unidos** (un 1,3% más interanual, con una cuota del 5,1% y un valor de 30,0 millones de euros).

Las ventas a América Latina retroceden un 20,9% en valor interanualmente para el acumulado enero-marzo, hasta los 25,9 millones de euros, con retrocesos en todos los países.

Las exportaciones a **Asia** retroceden en el acumulado enero-marzo un 28,2% interanual (22,2 millones de euros), con comportamientos dispares entre los diferentes países. Por ejemplo, se producen incrementos de ventas a India, Indonesia, Japón y Taiwán y retrocesos en el resto, entre los que destacan los sufridos por Emiratos Árabes Unidos (-54,1%), Corea del Sur (-41,4%) y Hong-Kong (China, -37,3%).

Las ventas a **África** crecen interanualmente en el periodo un 4,9%, debido al aumento en Marruecos.

Las ventas de bienes dirigidas a **Oceanía** aumentan un 60,0% interanual.

Importaciones

En el periodo enero-marzo de 2024, la **Unión Europea** ha sido el primer proveedor de La Rioja con un 66,1% del total, destacando como principales socios a **Francia** (13,1%), **Alemania** (12,8%) y **Portugal** (7,8%) con valores de 52,0; 50,7 y 30,8 millones de euros respectivamente.

En dicho periodo las importaciones de **Asia** representan el 16,4% del total, es decir, 65,0 millones de euros (**China** el 11,9%, con 47,2 millones de euros), las de **América** representan el 6,5% del total o lo que es lo mismo, 26,0 millones de euros, (**Estados Unidos** supone un 2,1%, con valor de 8,4 millones de euros y **Perú** el 1,7%, por 6,9 millones de euros) y las de África el 5,5%, es decir, 21,8 millones de euros (**Marruecos** el 4,9%, con un valor de 19,4 millones de euros).

Saldo comercial

El saldo de la balanza comercial de La Rioja es positivo en el acumulado enero-marzo con todos los continentes excepto con **Asia** por valor de 42,8 millones en negativo.

Apéndice Estadístico

A.1.1. Balanza Comercial en marzo de 2024. Principales magnitudes	Pág. 10
A.1.2. Balanza Comercial en enero - marzo de 2024. Principales magnitudes	Pág. 11
A.2.1. Comercio Exterior por Comunidades Autónomas en marzo de 2024	Pág. 12
A.2.2. Comercio Exterior por Comunidades Autónomas en enero - marzo de 2024	Pág. 13
A.3.1. Comercio Exterior de La Rioja en marzo de 2024. Desglose por Sectores Económicos	Págs. 14-15
A.3.2. Comercio Exterior de La Rioja en enero - marzo de 2024. Desglose por Sectores Económicos	Págs. 16-17
A.4.1. Comercio Exterior de La Rioja en marzo de 2024. Desglose por Áreas Geográficas	Págs. 18-19
A.4.2. Comercio Exterior de La Rioja en enero - marzo de 2024. Desglose por Áreas Geográficas	Págs. 20-21

A.1.1. Balanza Comercial en marzo de 2024. Principales magnitudes

Comercio exterior. Principales magnitudes (marzo 2024)

	EXPORTACIONES		IMPORTACIONES		SALDO	COBERTURA
	millones €	% var. igual período anterior	millones €	% var. igual período anterior	millones €	%
ESPAÑA	31.450,5	-19,2	33.476,7	-14,4	-2.026,2	93,9
LA RIOJA	207,9	-8,7	153,9	-10,3	54,0	135,0

Datos provisionales. A efectos de cálculo, la variación interanual, se hace con los datos provisionales del año anterior

Fuente: S. G de Estudios y Prospección Comercial del Ministerio de Economía, Comercio y Empresa, a partir de datos del Departamento de Aduanas e I.I.EE. de la Agencia Tributaria

Comercio exterior de mercancías (mensual)

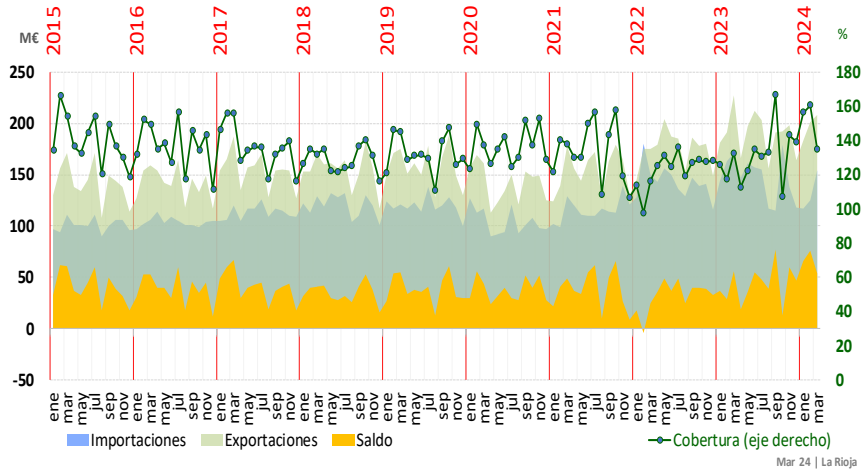

PERIODO	EXPORTACIONES			IMPORTACIONES			SALDO	COBERTURA
	Millones €	tvm (%)	tva (%)	Millones €	tvm (%)	tva (%)	Millones €	%
2015 (Mar)	171,6	9,9	23,0	111,2	18,3	17,0	60,4	154,3
2016 (Mar)	158,9	2,9	-7,4	106,3	4,8	-4,4	52,5	149,4
2017 (Mar)	187,6	13,5	18,1	120,4	13,6	13,2	67,2	155,8
2018 (Mar)	170,3	11,3	-9,2	129,1	13,9	7,3	41,1	131,8
2019 (Mar)	175,6	2,6	3,1	121,0	3,4	-6,3	54,6	145,1
2020 (Mar)	161,3	-4,9	-8,1	117,4	3,5	-3,0	43,9	137,4
2021 (Mar)	178,4	27,8	10,6	129,1	30,0	10,0	49,2	138,1
2022 (Mar)	175,0	-0,3	-1,9	150,3	-16,4	16,4	24,7	116,5
2023 (Mar)*	227,6	18,9	35,6	171,7	5,3	12,9	55,9	132,6
2024 (Mar)*	207,9	3,3	-8,7	153,9	22,7	-10,3	54,0	135,0

**Datos provisionales. A efectos de cálculo, la variación interanual, se hace con los datos provisionales del año anterior de La Rioja*

A.1.2. Balanza Comercial en enero - marzo de 2024. Principales magnitudes

Comercio exterior. Principales magnitudes (enero-marzo 2024)

	EXPORTACIONES		IMPORTACIONES		SALDO	COBERTURA
	millones €	% var. igual período anterior	millones €	% var. igual período anterior	millones €	%
ESPAÑA	93.429,5	-9,0	101.534,6	-7,1	-8.105,1	92,0
LA RIOJA	592,4	-1,2	396,5	-17,1	195,9	149,4

Datos provisionales. A efectos de cálculo, la variación interanual, se hace con los datos provisionales del año anterior
 Fuente: S. G de Estudios y Prospección Comercial del Ministerio de Economía, Comercio y Empresa, a partir de datos del Departamento de Aduanas e I.EE. de la Agencia Tributaria

Comercio exterior de mercancías (enero-marzo de 2024)

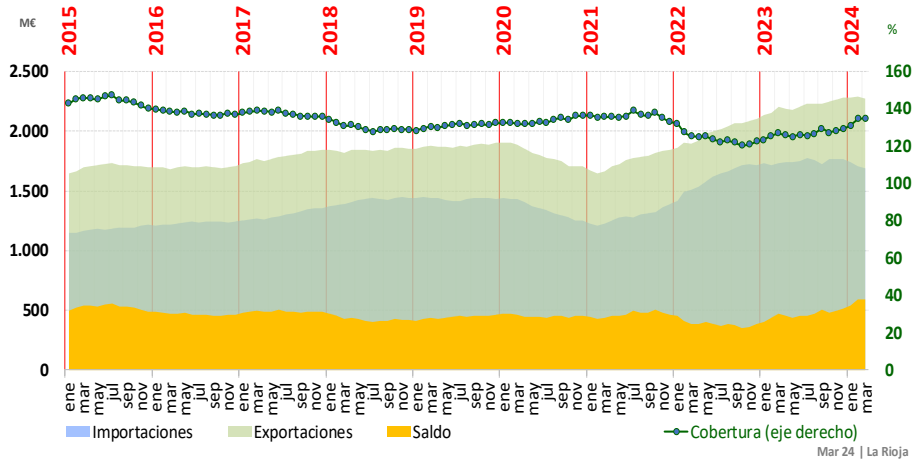

PERIODO	EXPORTACIONES		IMPORTACIONES		SALDO	COBERTURA
	Millones €	tva (%)	Millones €	tva (%)	Millones €	%
2015	1.700,0	3,4	1.213,0	5,1	487,0	140,2%
2016	1.704,4	0,3	1.245,6	2,7	458,8	136,8%
2017	1.848,1	8,4	1.357,6	9,0	490,5	136,1%
2018	1.855,2	0,4	1.440,0	6,1	415,3	128,8%
2019	1.899,8	2,4	1.435,8	-0,3	464,0	132,3%
2020	1.705,5	-10,2	1.251,3	-12,8	454,2	136,3%
2021	1.843,0	8,1	1.385,4	10,7	457,6	133,0%
2022	2.099,5	13,9	1.714,7	23,8	384,7	122,4%
2023*	2.280,8	9,5	1.767,6	3,6	513,2	129,0%
12 últimos meses*	2.273,4	2,6	1.685,6	-2,5	587,8	134,9%
2015 (Ene-Mar)	457,9	13,8	302,2	3,3	155,7	151,5%
2016 (Ene-Mar)	440,8	-3,7	304,6	0,8	136,2	144,7%
2017 (Ene-Mar)	507,0	15,0	331,4	8,8	175,5	153,0%
2018 (Ene-Mar)	476,9	-5,9	364,3	9,9	112,6	130,9%
2019 (Ene-Mar)	497,2	4,3	362,2	-0,6	135,0	137,3%
2020 (Ene-Mar)	487,8	-1,9	358,3	-1,1	129,5	136,1%
2021 (Ene-Mar)	441,7	-9,4	330,2	-7,8	111,5	133,8%
2022 (Ene-Mar)	495,8	12,2	457,8	38,6	38,0	108,3%
2023 (Ene-Mar)*	599,8	28,6	478,5	5,3	121,3	125,4%
2024 (Ene-Mar)*	592,4	-1,2	396,5	-17,1	195,9	149,4%

**Datos provisionales. A efectos de cálculo, la variación interanual, se hace con los datos provisionales del año anterior*

A.2.1. Comercio Exterior por Comunidades Autónomas en marzo de 2024

ESPAÑA

COMERCIO EXTERIOR POR CCAA y Provincia (marzo 2024)

	EXPORTACIONES			IMPORTACIONES			SALDO	
	Millones €	% total	tva (%)	Millones €	% total	tva (%)	mar 24	mar 23
ANDALUCIA	3.474,7	11,0	-12,3	3.200,2	9,6	-6,8	274,4	531,0
ARAGÓN	1.428,6	4,5	-8,6	1.302,3	3,9	-31,5	126,3	-338,6
ASTURIAS	523,0	1,7	-11,9	434,3	1,3	-25,3	88,7	12,3
BALEARS, ILLES	165,0	0,5	-12,5	142,9	0,4	8,6	22,2	57,1
CANARIAS	208,0	0,7	-11,9	325,3	1,0	-16,9	-117,3	-155,5
CANTABRIA	280,0	0,9	-11,2	196,6	0,6	-18,8	83,4	73,4
CASTILLA Y LEÓN	1.506,2	4,8	-0,4	1.336,9	4,0	-7,3	169,3	70,5
CASTILLA - LA MANCHA	852,7	2,7	-8,0	1.242,3	3,7	-12,0	-389,6	-485,3
CATALUÑA	8.259,3	26,3	-20,4	8.993,5	26,9	-12,6	-734,2	94,6
COMUNITAT VALENCIANA	3.296,1	10,5	-13,4	2.980,5	8,9	-6,6	315,6	616,9
EXTREMADURA	265,7	0,8	9,0	175,8	0,5	-9,7	89,9	49,0
GALICIA	2.453,1	7,8	-18,7	1.720,5	5,1	-3,0	732,6	1.244,7
MADRID, COMUNIDAD DE	3.490,2	11,1	-41,6	7.222,4	21,6	-21,1	-3.732,1	-3.183,4
MURCIA, REGIÓN DE	1.150,6	3,7	-17,8	1.074,1	3,2	-16,7	76,5	110,4
NAVARRA, COMUNIDAD FORA	946,7	3,0	-4,7	554,7	1,7	-18,6	392,0	312,1
PAÍS VASCO	2.528,5	8,0	-23,7	2.129,8	6,4	-17,1	398,7	741,3
RIOJA, LA	207,9	0,7	-8,7	153,9	0,5	-10,3	54,0	55,9
CEUTA	0,9	0,0	-7,4	31,7	0,1	16,5	-30,8	-26,3
MELILLA	0,2	0,0	-67,5	2,4	0,0	1,5	-2,2	-1,8
TOTAL COMERCIO DECLARA	31.450,5	100,0	-19,2	33.476,7	100,0	-14,4	-2.026,2	-157,7

Valores y tasas con datos provisionales

Fuente: [Web Datacomex](#) de la Secretaría de Estado de Comercio con datos del Departamento de Aduanas e II. EE. de la Agencia Tributaria.

A.2.2. Comercio Exterior por Comunidades Autónomas en enero - marzo de 2024

ESPAÑA

COMERCIO EXTERIOR POR CCAA y Provincia (enero-marzo 2024)

	EXPORTACIONES			IMPORTACIONES			SALDO	
	Millones €	% total	tva (%)	Millones €	% total	tva (%)	mar 24	mar 23
ANDALUCIA	10.483,5	11,2	1,0	10.019,0	9,9	-6,7	464,5	-362,7
ARAGÓN	4.435,7	4,7	2,6	4.315,5	4,3	-8,7	120,1	-405,4
ASTURIAS	1.419,2	1,5	-16,3	1.180,8	1,2	-26,1	238,4	97,9
BALEARS, ILLES	463,3	0,5	-32,6	387,9	0,4	-9,1	75,4	260,4
CANARIAS	652,3	0,7	1,3	949,8	0,9	-6,2	-297,5	-368,6
CANTABRIA	820,5	0,9	-4,2	652,1	0,6	-7,6	168,4	151,1
CASTILLA Y LEÓN	4.477,6	4,8	11,4	4.050,6	4,0	6,5	427,0	215,5
CASTILLA - LA MANCHA	2.471,8	2,6	-1,2	4.072,0	4,0	11,2	-1.600,3	-1.159,9
CATALUÑA	24.249,9	26,0	-9,3	26.426,1	26,0	-9,0	-2.176,2	-2.306,6
COMUNITAT VALENCIANA	9.666,6	10,3	-8,2	8.477,6	8,3	-5,3	1.189,0	1.584,6
EXTREMADURA	780,7	0,8	16,0	541,9	0,5	-5,4	238,7	100,2
GALICIA	7.233,7	7,7	-1,1	5.061,1	5,0	-3,8	2.172,6	2.055,8
MADRID, COMUNIDAD DE	10.782,2	11,5	-31,0	22.257,9	21,9	-10,7	-11.475,7	-9.287,4
MURCIA, REGIÓN DE	3.390,9	3,6	-8,2	3.574,8	3,5	-3,9	-183,9	-29,1
NAVARRA, COMUNIDAD FORA	2.790,3	3,0	4,5	1.736,5	1,7	-6,4	1.053,8	814,6
PAÍS VASCO	7.528,0	8,1	-15,9	6.504,4	6,4	-8,7	1.023,7	1.827,3
RIOJA, LA	592,4	0,6	-1,2	396,5	0,4	-17,1	195,9	121,3
CEUTA	3,1	0,0	-27,7	191,7	0,2	109,0	-188,6	-87,5
MELILLA	0,9	0,0	-18,0	10,0	0,0	-3,1	-9,1	-9,2
TOTAL COMERCIO DECLARA	93.429,5	100,0	-9,0	101.534,6	100,0	-7,1	-8.105,1	-6.578,3

Valores y tasas con datos provisionales

Fuente: [Web Datacomex](#) de la Secretaría de Estado de Comercio con datos del Departamento de Aduanas e II. EE. de la Agencia Tributaria.

A.3.1. Comercio Exterior de La Rioja en marzo de 2024. Desglose por Sectores Económicos

Sectores Económicos	EXPORTACIONES			IMPORTACIONES			SALDO (M€)
	Mill. €	% total	tva/YoY (%)	Mill. €	% total	tva/YoY (%)	2024
Alimentación, bebidas y tabaco	68,8	33,1	-14,4	37,9	24,6	-12,0	30,8
Productos cárnicos	8,4	4,1	-5,8	0,9	0,6	-3,6	7,5
Productos pesqueros	2,7	1,3	-33,4	6,1	3,9	24,8	-3,3
Frutas, hortalizas y legumbres	16,0	7,7	-26,2	10,5	6,8	-16,2	5,4
Aceites y grasas	0,1	0,1	-71,5	0,2	0,2	43,9	-0,3
Azúcar, café y cacao	1,2	0,6	0,8	2,2	1,4	85,9	-1,0
Lácteos y huevos	0,1	0,0	-64,2	0,8	0,5	-72,4	-0,7
Otros alimentos	14,1	6,8	-4,2	4,8	3,1	7,1	9,3
Cereales	0,1	0,1	80,9	0,0	0,0	-89,2	0,1
Preparados alimenticios	13,3	6,4	-4,9	4,7	3,0	10,4	8,6
Semillas y frutos oleaginosos	0,0	0,0	-	0,0	0,0	-	0,0
Plenos animales	0,7	0,3	-3,2	0,1	0,1	75,9	0,6
Bebidas	26,1	12,5	-10,0	0,1	0,1	-66,1	25,9
Tabacos	-	-	-	12,0	7,8	-21,8	-12,0
Productos energéticos	1,3	0,6	28,2	0,6	0,4	-9,5	0,7
Petróleo y derivados	1,3	0,6	28,2	0,2	0,1	-31,1	1,1
Gas	-	-	-	0,0	0,0	77,0	0,0
Carbón y electricidad	-	-	-	0,4	0,3	5,4	-0,4
Carbón	-	-	-	0,4	0,3	5,4	-0,4
Corriente eléctrica	-	-	-	-	-	-	-
Materias primas	2,9	1,4	-10,7	3,3	2,2	-32,5	-0,5
Animales y vegetales	1,7	0,8	-20,1	3,0	2,0	-35,5	-1,4
Minerales	1,2	0,6	7,5	0,3	0,2	42,6	0,9
Semimanufacturas no químicas	33,1	15,9	-16,8	36,5	23,7	8,1	-3,4
Metales no ferrosos	5,7	2,8	-19,7	15,8	10,3	2,9	-10,1
Hierro y acero	4,5	2,1	14,2	7,3	4,8	5,9	-2,9
Papel	1,6	0,8	31,0	2,2	1,4	-33,8	-0,6
Productos cerámicos y similares	0,6	0,3	-71,8	0,2	0,1	-52,9	0,4
Otras semimanufacturas no químicas	20,7	10,0	-18,3	11,0	7,1	41,1	9,7
Cal y cemento	-	-	-	0,0	0,0	-33,0	0,0
Vidrio	1,3	0,6	-41,1	0,5	0,3	0,0	0,8
Neumáticos y cámaras	0,1	0,1	-	0,0	0,0	-36,7	0,1
Resto de otras semimanufacturas	19,3	9,3	-16,6	10,5	6,8	44,2	8,8
Productos químicos	20,0	9,6	103,7	12,9	8,4	-24,2	7,1
Productos químicos orgánicos	0,3	0,1	2,4	1,1	0,7	-28,0	-0,8
Productos químicos inorgánicos	0,1	0,0	174,8	0,7	0,4	-67,7	-0,6
Medicamentos	-	-	-100,0	0,1	0,0	-27,6	-0,1
Plásticos	3,9	1,9	-23,8	6,8	4,4	-14,3	-2,9
Abonos	0,1	0,1	257,1	0,3	0,2	-9,2	-0,2
Colorantes y curtientes	1,6	0,8	-34,6	2,3	1,5	-26,6	-0,7
Aceites esenciales y perfumados	0,1	0,1	-45,3	0,1	0,1	-44,2	0,0
Otros productos químicos	13,8	6,7	762,7	1,5	0,9	-9,5	12,4
Bienes de equipo	44,2	21,2	-5,0	33,3	21,7	-23,9	10,8
Maquinaria para la industria	4,3	2,1	-53,2	6,6	4,3	-35,7	-2,2
Maquinaria específica	3,1	1,5	-62,4	2,5	1,6	-53,9	0,5
Maquinaria agrícola	0,4	0,2	20,2	1,1	0,7	164,1	-0,7
Maquinaria de obras públicas	-	-	-100,0	0,0	0,0	-94,5	0,0
Maquinaria textil	0,0	0,0	-81,0	0,0	0,0	-9,8	0,0
Maquinaria para trabajar metal	1,9	0,9	-70,0	0,4	0,2	-86,7	1,6
Otra maquinaria específica	0,7	0,3	-40,5	1,0	0,7	-52,9	-0,4
Maquinaria de uso general	1,3	0,6	13,6	4,1	2,6	-14,8	-2,8
Equipos de oficina y telecomunicaciones	0,0	0,0	-97,6	11,6	7,6	777,3	-11,6
Maq. de automat. de datos y eq. de	0,0	0,0	-98,5	0,3	0,2	-50,0	-0,3
Equipos de oficina	0,0	0,0	-100,0	0,0	0,0	-30,0	0,0
Maquinaria de automatización de datos	0,0	0,0	-98,5	0,3	0,2	-50,0	-0,3
Equipos telecomunicaciones	0,0	0,0	-94,8	11,3	7,4	1.459,8	-11,3
Material transporte	10,8	5,2	8,6	7,7	5,0	-58,2	3,1
Ferroviario	-	-	-	0,0	0,0	-72,2	0,0
Carretera	0,5	0,2	238,5	6,4	4,2	-61,9	-5,9
Buques	-	-	-	-	-	-100,0	-
Aeronaves	10,3	4,9	5,2	1,3	0,8	-14,8	9,0
Otros bienes de equipo	29,0	14,0	10,7	7,4	4,8	-46,2	21,6
Motores	0,0	0,0	-	0,0	0,0	-17,5	0,0
Aparatos eléctricos	0,6	0,3	-23,4	1,0	0,6	-80,0	-0,4
Aparatos de precisión	0,0	0,0	-82,8	0,3	0,2	44,4	-0,3
Resto bienes de equipo	28,4	13,7	12,4	6,1	4,0	-30,1	22,3
Sector automóvil	4,2	2,0	-27,5	8,8	5,7	4,6	-4,6
Automóviles y motos	0,0	0,0	-92,4	0,6	0,4	-26,6	-0,6
Componentes del automóvil	4,2	2,0	-25,6	8,2	5,3	7,9	-4,0
Bienes de consumo duradero	2,7	1,3	-22,5	1,3	0,8	26,9	1,4
Electrodomésticos	0,0	0,0	-98,9	0,0	0,0	-87,6	0,0
Electrónica de consumo	0,7	0,3	37,8	0,0	0,0	20,4	0,7
Muebles	1,8	0,9	-30,0	0,9	0,6	50,1	0,9
Otros bienes de consumo duradero	0,2	0,1	-26,1	0,4	0,3	0,6	-0,2
Manufacturas de consumo	29,7	14,3	-18,9	19,1	12,4	1,1	10,5
Textiles	8,3	4,0	-2,0	6,9	4,5	36,9	1,5
Confeción	3,8	1,8	-1,6	3,5	2,2	7,1	0,3
Fibras textiles	0,0	0,0	3,3	0,1	0,1	8,8	-0,1
Hilados	0,0	0,0	-96,8	0,2	0,1	16.286,6	-0,2
Tejidos	0,9	0,4	2,3	1,1	0,7	22,7	-0,2
Resto de textiles	3,7	1,8	-0,9	2,0	1,3	158,1	1,7
Calzado	19,4	9,3	-24,4	7,4	4,8	-5,9	12,0
Juguetes	0,0	0,0	-86,2	0,1	0,1	9,8	-0,1
Otras manufacturas de consumo	1,9	0,9	-14,9	4,8	3,1	-19,6	-2,9
Alfarería	0,0	0,0	-37,3	0,1	0,1	-36,5	-0,1
Joyería y relojes	0,0	0,0	-95,3	0,0	0,0	-88,5	0,0
Cuero y manufacturas del cuero	1,1	0,6	-22,0	1,4	0,9	31,3	-0,3
Resto de otras manufacturas de consumo	0,7	0,4	0,2	3,3	2,1	-26,8	-2,5
Otras mercancías	1,2	0,6	-6,7	0,2	0,1	34,7	1,0
TOTAL	207,9	100,0	-8,7	153,9	100,0	-10,3	54,0

Fuente: Web Datacomex de la Secretaría de Estado de Comercio con datos del Dpto. Aduanas e II. EE. de la AEAT

Exportaciones de La Rioja por sectores (% sobre total)

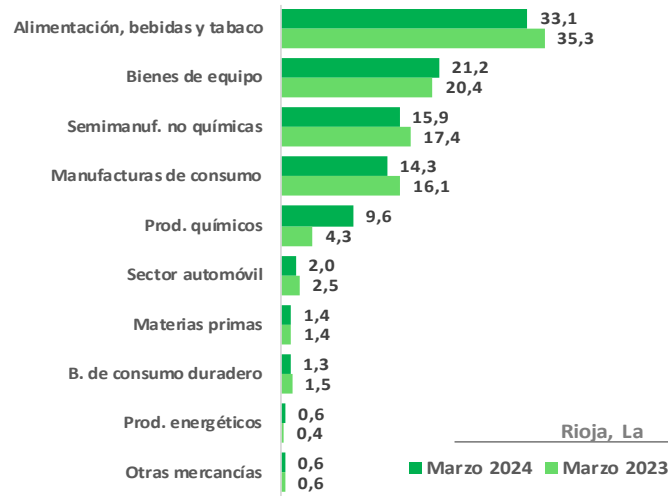

Importaciones de La Rioja por sectores (% sobre total)

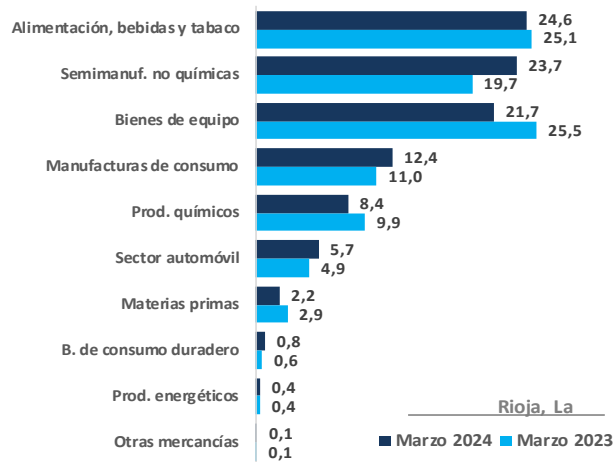

A.3.2. Comercio Exterior de La Rioja en enero - marzo de 2024. Desglose por Sectores Económicos

Sectores Económicos	EXPORTACIONES			IMPORTACIONES			SALDO (M€)
	Mill. €	% total	tva/YoY (%)	Mill. €	% total	tva/YoY (%)	2024
Alimentación, bebidas y tabaco	199,5	33,7	-7,2	109,4	27,6	-6,2	90,1
productos cárnicos	21,9	3,7	-5,3	2,2	0,5	-17,0	19,7
productos pesqueros	7,0	1,2	-26,2	16,0	4,0	35,5	-9,0
rutas, hortalizas y legumbres	45,9	7,7	-20,3	30,5	7,7	-23,7	15,3
ceites y grasas	0,9	0,2	-20,7	0,9	0,2	234,8	0,0
zúcar, café y cacao	3,6	0,6	20,7	8,4	2,1	110,8	-4,8
ácteos y huevos	0,3	0,1	-44,8	2,5	0,6	-64,9	-2,2
otros alimentos	42,4	7,2	-3,7	15,1	3,8	-39,5	27,2
Cereales	0,2	0,0	-31,6	0,2	0,0	-70,2	0,0
Preparados alimenticios	40,3	6,8	-4,1	14,5	3,7	42,7	25,8
Semillas y frutos oleaginosos	0,1	0,0	12.405,6	0,0	0,0	-88,1	0,1
Piensos animales	1,8	0,3	5,6	0,4	0,1	325,0	1,4
ebidas	77,6	13,1	1,8	0,6	0,1	-47,6	77,0
tabacos	-	-	-	33,0	8,3	-14,6	-33,0
Productos energéticos	3,2	0,5	23,3	1,9	0,5	-7,6	1,4
petróleo y derivados	3,2	0,5	23,4	0,7	0,2	-13,9	2,6
gas	-	-	-	0,0	0,0	8,8	0,0
carbón y electricidad	-	-	-100,0	1,2	0,3	-3,5	-1,2
Carbón	-	-	-100,0	1,2	0,3	-3,5	-1,2
Corriente eléctrica	-	-	-	-	-	-	-
Materias primas	8,4	1,4	-8,5	11,6	2,9	-21,4	-3,2
minerales y vegetales	6,0	1,0	-2,0	11,1	2,8	-22,5	-5,1
minerales	2,4	0,4	-21,4	0,5	0,1	14,2	1,9
Semimanufacturas no químicas	100,4	17,0	-2,1	87,0	21,9	-12,7	13,4
metales no ferrosos	16,9	2,9	-13,7	30,5	7,7	-24,7	-13,6
hierro y acero	12,2	2,1	6,0	18,4	4,6	-42,1	-6,2
aluminio	4,0	0,7	55,8	7,0	1,8	-19,1	-2,9
productos cerámicos y similares	3,2	0,5	-4,0	0,6	0,1	-26,6	2,7
otros semimanufacturas no químicas	64,0	10,8	-2,2	30,5	7,7	69,9	33,5
Cal y cemento	-	-	-100,0	0,0	0,0	-70,2	0,0
Vidrio	4,8	0,8	-11,6	1,4	0,4	18,4	3,4
Neumáticos y cámaras	0,1	0,0	-7,0	0,0	0,0	-81,0	0,1
Resto de otras semimanufacturas	59,1	10,0	-1,3	29,0	7,3	76,2	30,1
Productos químicos	46,4	7,8	76,2	36,2	9,1	-24,4	10,2
productos químicos orgánicos	0,9	0,2	39,6	3,2	0,8	-13,8	-2,3
productos químicos inorgánicos	0,5	0,1	158,5	2,1	0,5	-71,2	-1,6
medicamentos	0,0	0,0	103,3	0,2	0,1	-21,2	-0,2
plásticos	12,3	2,1	-6,1	18,5	4,7	-16,6	-6,2
colorantes	0,2	0,0	39,0	0,8	0,2	-19,4	-0,6
colorantes y curtientes	5,7	1,0	-8,1	6,6	1,7	-18,1	-0,9
ceites esenciales y perfumados	0,7	0,1	-22,8	0,6	0,1	-18,2	0,1
otros productos químicos	26,1	4,4	406,0	4,3	1,1	-10,5	21,8
Bienes de equipo	120,8	20,4	-1,5	64,2	16,2	-43,6	56,6
maquinaria para la industria	13,3	2,3	-49,5	14,8	3,7	-63,2	-1,4
Maquinaria específica	9,3	1,6	-58,2	5,9	1,5	-75,5	3,4
Maquinaria agrícola	0,8	0,1	-28,8	1,8	0,4	50,7	-1,0
Maquinaria de obras públicas	0,0	0,0	-87,6	0,3	0,1	-20,1	-0,3
Maquinaria textil	0,1	0,0	-61,8	0,0	0,0	-42,5	0,1
Maquinaria para trabajar metal	5,6	0,9	-67,5	0,7	0,2	-95,7	4,9
Otra maquinaria específica	2,9	0,5	-22,1	3,1	0,8	-47,0	-0,2
Maquinaria de uso general	4,0	0,7	-2,5	8,9	2,2	-44,4	-4,8
equipos de oficina y telecomunicaciones	0,2	0,0	-80,6	12,9	3,2	354,6	-12,7
Maq. de automat. de datos y eq. de	0,1	0,0	-88,2	0,7	0,2	-37,2	-0,6
Equipos de oficina	0,1	0,0	-89,0	0,1	0,0	-12,5	-0,1
Maquinaria de automatización de datos	0,1	0,0	-88,2	0,7	0,2	-37,2	-0,6
Equipos telecomunicaciones	0,1	0,0	-59,0	12,2	3,1	608,0	-12,1
material transporte	29,0	4,9	3,5	16,9	4,3	-47,3	12,1
Ferrovionario	-	-	-	0,1	0,0	-64,3	-0,1
Carretera	0,6	0,1	28,8	13,4	3,4	-53,6	-12,8
Buques	-	-	-	0,0	0,0	-79,3	0,0
Aeronaves	28,3	4,8	3,0	3,4	0,8	19,1	25,0
otros bienes de equipo	78,3	13,2	16,7	19,7	5,0	-49,5	58,5
Motores	0,0	0,0	-71,0	0,1	0,0	-23,6	0,0
Aparatos eléctricos	1,7	0,3	-47,2	2,0	0,5	-85,6	-0,2
Aparatos de precisión	0,5	0,1	100,6	0,9	0,2	-36,6	-0,4
Resto bienes de equipo	76,0	12,8	19,7	16,9	4,3	-30,0	59,2
Sector automóvil	13,6	2,3	-8,2	28,8	7,3	17,8	-15,2
automóviles y motos	0,3	0,1	-1,7	2,5	0,6	11,5	-2,1
componentes del automóvil	13,3	2,2	-8,4	26,3	6,6	18,4	-13,0
Bienes de consumo duradero	6,5	1,1	-25,3	3,5	0,9	33,2	3,0
electrodomésticos	0,0	0,0	-97,9	0,1	0,0	89,9	-0,1
electrónica de consumo	1,6	0,3	15,2	0,1	0,0	26,9	1,6
muebles	4,3	0,7	-33,9	2,2	0,6	47,5	2,0
otros bienes de consumo duradero	0,7	0,1	-12,5	1,1	0,3	8,8	-0,4
Manufacturas de consumo	88,5	14,9	-5,4	53,2	13,4	-4,8	35,3
textiles	23,3	3,9	-2,3	16,7	4,2	8,7	6,6
Confección	9,5	1,6	-13,4	8,4	2,1	10,3	1,1
Fibras textiles	0,0	0,0	185,4	0,2	0,1	-6,9	-0,2
Hilados	0,0	0,0	-91,8	0,2	0,0	-40,9	-0,2
Tejidos	3,4	0,6	46,1	2,9	0,7	0,1	0,5
Resto de textiles	10,4	1,8	-0,8	5,1	1,3	15,9	5,3
tejido	60,0	10,1	-6,6	23,4	5,9	-6,2	36,7
juguetes	0,1	0,0	-61,0	0,3	0,1	59,7	-0,2
otros manufacturas de consumo	5,0	0,8	-2,2	12,8	3,2	-16,8	-7,8
Alfarería	0,0	0,0	-23,3	0,2	0,1	9,2	-0,2
Joyería y relojes	0,0	0,0	-78,5	0,2	0,0	-65,3	-0,2
Cuero y manufacturas del cuero	2,7	0,5	-16,3	2,4	0,6	-4,1	0,3
Resto de otras manufacturas de consumo	2,3	0,4	22,6	10,0	2,5	-17,9	-7,7
Otras mercancías	5,0	0,8	16,9	0,7	0,2	32,5	4,3
TOTAL	592,4	100,0	-1,2	396,5	100,0	-17,1	195,9

Fuente: Web Datacomex de la Secretaría de Estado de Comercio con datos del Dpto. Aduanas e II. EE de la AEAT

Source: Web Datacomex of the Secretariat of State for Trade with data from Spain's Customs (Tax Agency).

Exportaciones de La Rioja por sectores (% sobre total)

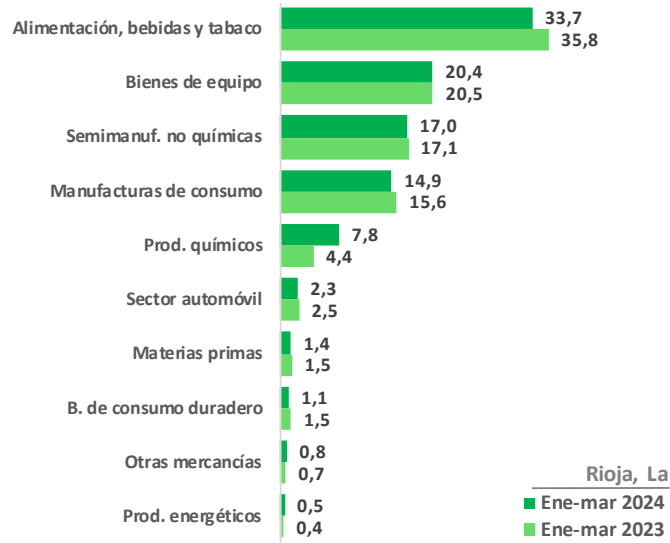

Importaciones de La Rioja por sectores (% sobre total)

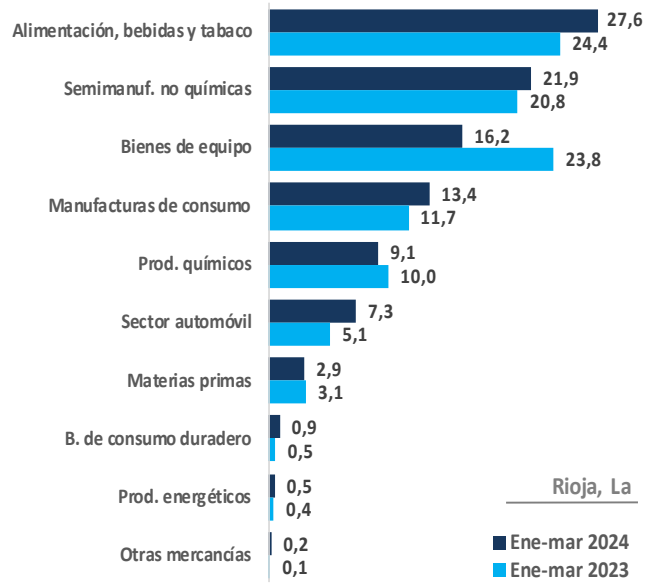

A.4.1. Comercio Exterior de La Rioja en marzo de 2024. Desglose por Áreas Geográficas

Área Geográfica	EXPORTACIONES			IMPORTACIONES			SALDO	
	Millones €	% total	tva (%)	Millones €	% total	tva (%)	2024	2023
EUROPA	167,1	80,4	-5,7	107,2	69,7	-18,2	59,9	46,1
UNION EUROPEA	143,7	69,1	-6,5	99,1	64,4	-20,1	44,6	29,7
ZONA EURO	132,5	63,7	-6,1	81,4	52,9	-13,4	51,1	47,2
Alemania	21,1	10,1	-29,7	21,2	13,8	-0,5	-0,1	8,7
Austria	0,8	0,4	-43,1	3,0	2,0	-39,5	-2,2	-3,5
Bélgica	15,1	7,3	265,8	4,0	2,6	1,1	11,2	0,2
Chipre	0,1	0,0	-47,3	-	-	-	0,1	0,2
Croacia	0,8	0,4	23,3	0,0	0,0	160,5	0,8	0,6
Eslovaquia	2,8	1,3	4,6	0,3	0,2	-27,6	2,5	2,3
Eslovenia	0,2	0,1	-63,7	0,1	0,1	-37,7	0,1	0,3
Estonia	0,1	0,1	-15,8	0,0	0,0	-63,3	0,1	0,1
Finlandia	0,5	0,2	26,6	0,1	0,0	-78,6	0,4	0,0
Francia	42,7	20,6	-10,6	18,9	12,3	-12,9	23,8	26,1
Grecia	3,3	1,6	51,3	2,8	1,8	138,5	0,5	1,0
Irlanda	1,4	0,7	-21,8	0,0	0,0	-90,0	1,4	1,5
Italia	10,9	5,2	-34,4	8,3	5,4	-29,9	2,6	4,8
Letonia	0,3	0,1	103,4	0,1	0,1	-97,0	0,2	-3,4
Lituania	0,2	0,1	-39,6	0,0	0,0	-82,8	0,2	0,2
Luxemburgo	0,1	0,0	-5,7	0,3	0,2	157,7	-0,2	0,0
Malta	0,2	0,1	-20,5	0,0	0,0	-	0,2	0,3
Países Bajos	6,3	3,1	-3,2	10,7	6,9	-1,4	-4,3	-4,3
Portugal	25,6	12,3	1,5	11,6	7,6	-11,4	13,9	12,1
RESTO UE (*)	11,2	5,4	-11,0	17,7	11,5	-41,0	-6,5	-17,4
Bulgaria	0,8	0,4	59,4	0,6	0,4	-37,2	0,2	-0,4
Dinamarca	0,8	0,4	-36,4	0,5	0,3	35,2	0,4	1,0
Hungría	0,3	0,1	3,6	0,1	0,1	61,0	0,1	0,2
Polonia	3,6	1,7	-14,7	12,6	8,2	-45,9	-9,1	-19,1
República Checa	1,3	0,6	-15,4	1,3	0,8	-38,5	0,0	-0,5
Rumanía	3,2	1,6	8,5	2,1	1,3	145,7	1,2	2,1
Suecia	1,2	0,6	-34,2	0,5	0,3	23,6	0,7	1,4
RESTO EUROPA	23,4	11,3	-0,4	8,1	5,3	14,6	15,3	16,4
Noruega	1,1	0,5	-25,5	0,2	0,1	-17,5	0,9	1,2
Reino Unido	11,3	5,5	-18,9	2,0	1,3	41,5	9,3	12,6
Rusia	1,1	0,5	58,8	0,0	0,0	-100,0	1,1	-0,4
Suiza	4,0	1,9	-5,0	0,2	0,1	-24,5	3,8	3,9
Turquía	5,0	2,4	199,8	1,5	1,0	13,0	3,4	0,3
AMERICA	20,4	9,8	-19,1	9,1	5,9	-18,1	11,3	14,1
AMÉRICA DEL NORTE	12,2	5,9	-11,4	3,2	2,1	-44,9	9,0	8,0
Canadá	2,0	1,0	-25,4	0,3	0,2	-36,9	1,7	2,2
Estados Unidos	10,1	4,9	-8,0	2,8	1,8	-45,7	7,3	5,8
AMERICA LATINA	8,2	3,9	-28,5	6,0	3,9	10,3	2,2	6,0
Argentina	0,4	0,2	-61,4	0,1	0,1	-58,1	0,2	0,6
Brasil	0,3	0,1	-71,6	0,1	0,1	1.293,9	0,2	1,1
Chile	0,5	0,2	-12,0	0,0	0,0	-97,5	0,5	0,5
México	3,9	1,9	-32,0	0,1	0,1	-52,2	3,9	5,6
Perú	0,4	0,2	-19,1	2,7	1,8	28,8	-2,4	-1,7
RESTO DE AMERICA	0,1	0,0	-2,6	-	-	-	0,1	0,1
ASIA	8,5	4,1	-37,3	30,7	19,9	26,0	-22,1	-10,8
ASIA (exc. Oriente Medio)	7,1	3,4	-37,4	30,2	19,6	32,2	-23,1	-11,5
China	1,8	0,8	-33,2	23,9	15,5	83,6	-22,1	-10,4
Corea del Sur	2,6	1,2	-50,5	0,4	0,2	-69,3	2,2	4,0
Hong-Kong, China	0,3	0,1	-29,2	0,0	0,0	-90,2	0,3	0,4
India	0,3	0,1	162,9	2,8	1,8	-23,6	-2,5	-3,5
Indonesia	0,1	0,1	83,8	0,3	0,2	-24,3	-0,2	-0,4
Japón	0,7	0,4	-24,4	0,1	0,1	35,9	0,6	0,9
Singapur	0,1	0,0	-53,7	0,0	0,0	-85,4	0,1	0,2
Taiwán	0,1	0,0	-9,4	0,5	0,3	-61,9	-0,4	-1,2
Vietnam	0,3	0,1	-26,9	0,6	0,4	-27,0	-0,3	-0,4
ORIENTE MEDIO	1,4	0,7	-36,9	0,4	0,3	-70,7	1,0	0,7
Arabia Saudí	0,4	0,2	62,1	0,0	0,0	-84,9	0,3	-0,1
Emiratos Árabes Unidos	0,2	0,1	-65,3	0,2	0,2	-75,3	-0,1	-0,5
AFRICA	11,0	5,3	-0,4	6,9	4,5	34,7	4,2	6,0
Argelia	-	-	-	-	-	-	-	-
Egipto	0,1	0,1	-	0,1	0,1	96,8	0,0	0,0
Marruecos	7,8	3,7	-4,3	6,2	4,0	34,4	1,6	3,5
Nigeria	0,0	0,0	-96,3	-	-	-	0,0	0,3
Sudáfrica	0,1	0,0	-68,0	0,1	0,1	29,9	0,0	0,2
OCEANIA	0,8	0,4	72,2	0,1	0,0	25,5	0,7	0,4
Australia	0,7	0,3	135,5	0,0	0,0	-28,6	0,6	0,2
OTROS (**)	0,0	0,0	-93,7	0,0	0,0	142,3	0,0	0,1
TOTAL	207,9	100,0	-8,7	153,9	100,0	-10,3	54,0	55,9

(*) El total UE es superior a la suma de los EE.MM., porque incluye operaciones de "avitallamiento intracomunitario" y de "pesca en altura en otro estado comunitario". (**) Fundamentalmente avitallamiento extracomunitario
Fuente: [Web Datacomex](#) de la Secretaría de Estado de Comercio con datos del Departamento de Aduanas e II. EE. de la Agencia Tributaria.

Exportaciones de La Rioja por áreas (% sobre total)

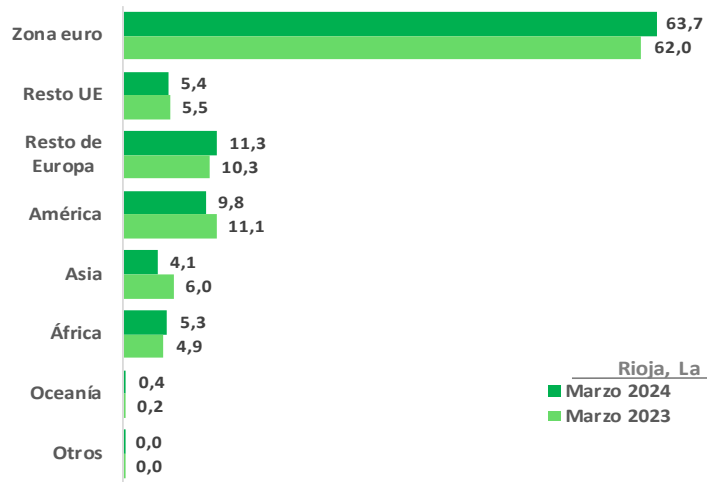

A.4.2. Comercio Exterior de La Rioja en enero - marzo de 2024. Desglose por Áreas Geográficas

Área Geográfica	EXPORTACIONES			IMPORTACIONES			SALDO	
	Millones €	% total	tva (%)	Millones €	% total	tva (%)	2024	2023
EUROPA	473,2	79,9	1,2	283,5	71,5	-14,6	189,7	135,8
UNION EUROPEA	408,3	68,9	0,5	262,3	66,1	-12,0	146,0	108,3
ZONA EURO	376,4	63,5	2,2	208,9	52,7	-8,0	167,5	141,1
Alemania	62,4	10,5	-14,5	50,7	12,8	-3,0	11,7	20,7
Austria	2,7	0,5	-6,3	7,0	1,8	-11,8	-4,3	-5,1
Bélgica	25,9	4,4	114,6	10,5	2,6	-26,6	15,4	-2,2
Chipre	0,3	0,0	-3,9	-	-	-100,0	0,3	0,2
Croacia	2,2	0,4	5,9	0,0	0,0	-20,9	2,2	2,1
Eslovaquia	11,3	1,9	79,7	0,9	0,2	-33,8	10,4	5,0
Eslovenia	0,4	0,1	-39,5	0,4	0,1	38,6	0,0	0,4
Estonia	0,4	0,1	-16,3	0,2	0,1	31,3	0,2	0,3
Finlandia	1,2	0,2	30,6	0,4	0,1	-58,3	0,8	0,0
Francia	122,8	20,7	-4,2	52,0	13,1	-4,2	70,8	73,9
Grecia	7,4	1,3	18,2	4,6	1,1	64,7	2,9	3,5
Irlanda	5,4	0,9	-3,2	0,2	0,1	-49,3	5,1	5,1
Italia	28,9	4,9	-24,5	23,1	5,8	-23,1	5,8	8,3
Letonia	0,5	0,1	-43,5	0,2	0,1	-94,6	0,3	-2,8
Lituania	0,8	0,1	-25,7	0,1	0,0	-40,0	0,7	0,8
Luxemburgo	0,3	0,1	-19,2	0,7	0,2	49,2	-0,4	-0,1
Malta	0,6	0,1	-13,0	0,0	0,0	-93,9	0,6	0,7
Países Bajos	26,2	4,4	33,1	27,2	6,9	13,8	-0,9	-4,2
Portugal	76,5	12,9	11,9	30,8	7,8	-9,7	45,7	34,3
RESTO UE (*)	31,9	5,4	-16,1	53,4	13,5	-24,6	-21,5	-32,7
Bulgaria	1,4	0,2	27,4	2,0	0,5	-30,2	-0,5	-1,7
Dinamarca	2,9	0,5	1,6	0,8	0,2	-46,6	2,1	1,4
Hungría	0,7	0,1	1,5	0,3	0,1	22,6	0,4	0,5
Polonia	10,5	1,8	-1,6	36,8	9,3	-29,3	-26,4	-41,5
República Checa	4,0	0,7	-57,4	4,2	1,1	-6,7	-0,2	4,9
Rumanía	9,3	1,6	6,6	5,8	1,5	223,8	3,4	6,9
Suecia	3,1	0,5	-30,6	0,7	0,2	-42,3	2,4	3,2
RESTO EUROPA	64,9	11,0	5,6	21,3	5,4	-37,6	43,7	27,5
Noruega	2,7	0,5	-18,2	0,3	0,1	2,5	2,5	3,1
Reino Unido	34,7	5,9	2,7	5,7	1,4	-71,3	29,0	14,0
Rusia	2,6	0,4	-7,5	0,1	0,0	-95,4	2,5	-0,4
Suiza	11,5	1,9	8,2	0,5	0,1	-25,5	11,1	10,0
Turquía	10,1	1,7	52,5	4,0	1,0	48,6	6,1	3,9
AMÉRICA	63,2	10,7	-9,1	26,0	6,5	-32,2	37,3	31,3
AMÉRICA DEL NORTE	37,2	6,3	1,5	9,0	2,3	-49,5	28,2	18,9
Canadá	7,1	1,2	1,6	0,5	0,1	-48,6	6,5	5,9
Estados Unidos	30,0	5,1	1,3	8,4	2,1	-49,6	21,6	12,9
AMÉRICA LATINA	25,9	4,4	-20,9	17,0	4,3	-17,2	8,9	12,2
Argentina	1,0	0,2	-46,2	0,8	0,2	57,5	0,2	1,4
Brasil	1,5	0,3	-37,7	0,1	0,0	-45,6	1,4	2,2
Chile	1,8	0,3	-16,5	0,5	0,1	59,8	1,4	1,9
México	11,8	2,0	-33,3	0,4	0,1	-11,3	11,4	17,2
Perú	1,3	0,2	-18,5	6,9	1,7	-41,2	-5,6	-10,1
RESTO DE AMÉRICA	0,2	0,0	-17,5	0,0	0,0	-91,1	0,2	0,2
ASIA	22,2	3,7	-28,2	65,0	16,4	-28,5	-42,8	-60,0
ASIA (exc. Oriente Medio)	18,4	3,1	-24,8	63,8	16,1	-25,9	-45,4	-61,7
China	3,8	0,6	-24,5	47,2	11,9	-19,4	-43,4	-53,6
Corea del Sur	6,6	1,1	-41,4	1,3	0,3	-51,8	5,3	8,5
Hong-Kong, China	0,5	0,1	-37,3	0,0	0,0	-95,8	0,5	0,6
India	0,9	0,2	73,7	5,0	1,3	-36,0	-4,1	-7,3
Indonesia	0,3	0,1	41,2	1,9	0,5	-9,1	-1,5	-1,8
Japón	2,5	0,4	4,4	0,6	0,1	88,3	2,0	2,1
Singapur	0,3	0,0	-20,9	0,0	0,0	-41,4	0,3	0,3
Taiwán	0,5	0,1	15,5	1,4	0,4	-77,9	-0,9	-6,0
Vietnam	0,5	0,1	-18,5	2,7	0,7	-13,5	-2,1	-2,4
ORIENTE MEDIO	3,8	0,6	-41,1	1,2	0,3	-75,4	2,7	1,7
Arabia Saudí	0,7	0,1	-25,0	0,3	0,1	-65,1	0,4	0,1
Emiratos Árabes Unidos	0,6	0,1	-54,1	0,5	0,1	-77,2	0,2	-0,7
ÁFRICA	31,4	5,3	4,9	21,8	5,5	30,8	9,6	13,2
Argelia	0,0	0,0	-	0,0	0,0	-	0,0	0,0
Egipto	0,2	0,0	-67,0	0,2	0,0	47,1	0,0	0,4
Marruecos	22,1	3,7	5,9	19,4	4,9	30,3	2,7	6,0
Nigeria	0,0	0,0	-93,1	-	-	-100,0	0,0	0,3
Sudáfrica	0,6	0,1	-41,5	0,2	0,0	-73,0	0,4	0,4
OCEANÍA	2,4	0,4	60,0	0,2	0,1	-61,8	2,2	0,9
Australia	1,6	0,3	45,5	0,1	0,0	-87,5	1,5	0,5
OTROS (**)	0,0	0,0	-76,1	0,0	0,0	-81,8	0,0	0,1
TOTAL	592,4	100,0	-1,2	396,5	100,0	-17,1	195,9	121,3

(*) El total UE es superior a la suma de los EE.MM., porque incluye operaciones de "avituallamiento intracomunitario" y de "pesca en altura en otro estado comunitario". (**) Fundamentalmente avituallamiento extracomunitario

Fuente: [Web Datacomex](#) de la Secretaría de Estado de Comercio con datos del Departamento de Aduanas e II. EE. de la Agencia Tributaria.

Exportaciones de La Rioja por áreas (% sobre total)

