



GOBIERNO  
DE ESPAÑA

MINISTERIO  
DE ECONOMÍA, COMERCIO  
Y EMPRESA

SECRETARÍA DE ESTADO  
DE COMERCIO

SECRETARÍA DE ESTADO DE  
COMERCIO

DIRECCIÓN TERRITORIAL DE  
COMERCIO EN MADRID

# **INFORME MENSUAL DE COMERCIO EXTERIOR DE LA COMUNIDAD DE MADRID**

**Diciembre 2024**

En este informe se presentan los principales resultados de comercio exterior de la Comunidad de Madrid en el pasado mes de diciembre y en el acumulado de enero a diciembre de 2024.

Para ello, se han utilizado los datos proporcionados por la Subdirección General de Estudios y Prospección Comercial de la Secretaría de Estado de Comercio, con datos del Departamento de Aduanas e Impuestos Especiales de la Agencia Tributaria.

## 1. DATOS MENSUALES diciembre 2024

*Cuadro 1. Exportaciones e importaciones de la Comunidad de Madrid en diciembre 2024*

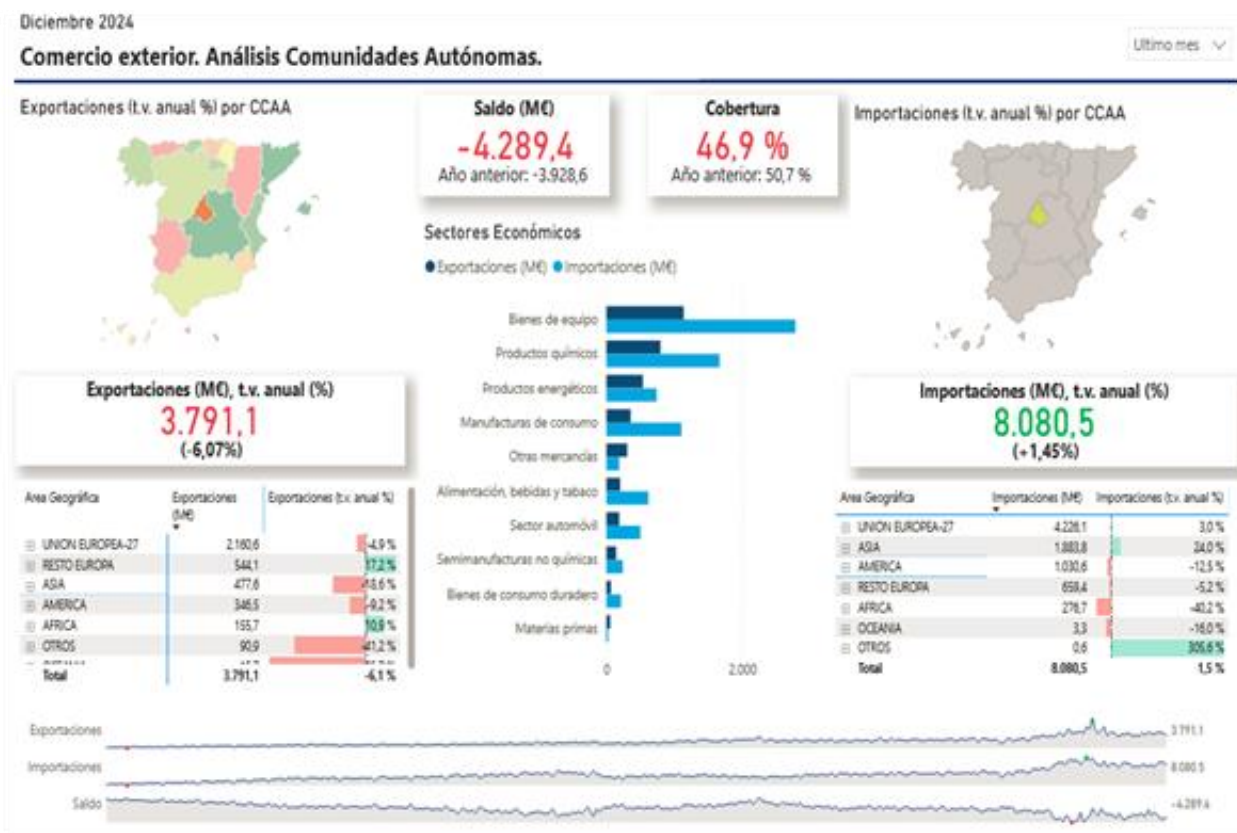

Fuente: [Microsoft Power BI](#), Informe Mensual de Comercio Exterior de la Secretaría de Estado de Comercio.

### 1.1. Resultados generales

#### 1.1.1. Exportaciones

En el mes de **diciembre de 2024**, las **exportaciones de mercancías de Comunidad de Madrid** alcanzaron los **3.791,1** millones de euros, lo que supone una tasa de variación interanual del **-6,07 %**.

A nivel nacional, las exportaciones alcanzaron los 29.738,4 millones de euros, lo que supone una variación de + 2,78 % con respecto al mismo mes del año anterior.

#### 1.1.2. Importaciones

Por otro lado, las **importaciones de esta Comunidad Autónoma** en el mes ascendieron a **8.080,5** millones de euros, un **1,45 %** más que el mismo mes del año anterior.

A nivel nacional, las importaciones de este mes aumentaron un + 4,67 % con respecto al mismo mes del año anterior, alcanzando los 33.859,8 millones de euros.

#### 1.1.3. Saldo comercial

Como consecuencia de lo anterior, el **saldo comercial** registró un **déficit de -4.289,4** millones de euros (frente a un déficit de -3.441,0 millones de euros en el mismo mes del año anterior), por lo que la tasa de cobertura se situó en el **46,9 %** (frente al 50,7 % del año anterior).

A nivel nacional, el saldo comercial registró un déficit de -4.121,5 millones de euros.

## 1.2. Análisis sectorial

### 1.2.1. Exportaciones

Los **principales sectores de exportación de mercancías en la Comunidad de Madrid** fueron los sectores de **bienes de equipo** (contribución de 30,0 %), **productos químicos** (contribución de 21,0%), y **productos energéticos** (contribución de 14,2%).

### 1.2.2. Importaciones

Por otro lado, los **principales sectores de importación de la Comunidad de Madrid en el mes de diciembre** fueron: **bienes de equipo** (contribución de 34,4 %), **productos químicos** (contribución de 20,6 %), **productos energéticos** (contribución de 9,2 %).

## 1.3. Análisis geográfico

### 1.3.1. Exportaciones

En diciembre de 2024, se redujo el peso de las exportaciones de la Comunidad de Madrid hacia países comunitarios en beneficio de las destinadas a terceros países. Las **ventas a países de la UE** representaron en el **58,05% del total**.

Las **exportaciones** de Comunidad de Madrid **dirigidas a la UE** se redujeron un **-4,9 %** en tasas interanuales, mientras que **las dirigidas al resto de Europa** crecieron un **17,2 %** con respecto al mismo mes del año anterior. Esto viene explicado por la **caída en las exportaciones dirigidas a algunos de nuestros principales socios comerciales**, como **Alemania** (-32,3 %) o **Francia** (-19,6 %), si bien las ventas a otros de nuestros socios comerciales como **Portugal** sí aumentaron (17,2 %). En el resto de los países de la UE, destaca el incremento de ventas a **Eslovenia** (106,5 %) y a **Irlanda** (24,4 %).

**Con respecto al resto de Europa**, las ventas a **Reino Unido** aumentaron un 9,22 %, destacando también la evolución de las ventas a **Turquía**, con un incremento del 55,9 % y la caída de las exportaciones a **Ucrania** (-10%).

**Fuera de Europa**, se incrementaron las exportaciones de la Comunidad de Madrid a **Asia** y **Oriente Medio**, con un incremento del 12,2 %, destacando especialmente **Japón** y la evolución de las exportaciones a **Arabia Saudita**.

### 1.3.2. Importaciones

En diciembre, las **importaciones procedentes de la UE** representaron el **52,3 %** del total importado por la Comunidad de Madrid, con un incremento interanual del 1,5 %.

A la UE le siguen en importancia como origen de importaciones las procedentes de las regiones siguientes: **Asia**, representado un **21,1 %** del total de importaciones, **América** que representa el **12,75 %** del total de importaciones y **Europa no UE**, que representa un **8,16 %** del total de importaciones.

Por países, **Alemania, China, EEUU, Francia e Italia** se situaron al frente del ranking de origen de las importaciones en el mes.

**1.4. Comparativa por Comunidades Autónomas***Cuadro 2: Comercio Exterior por Comunidades Autónomas (diciembre 2024)*

Comunidad Autónoma	EXPORTACIONES			IMPORTACIONES			SALDO (Mill. €)	
	Millones €	% total	tva (%)	Millones €	% total	tva (%)	dic-24	dic-23
ANDALUCÍA	3.371,30	11,3	2,2	3.424,50	10,1	-2,7	-53,2	-222,6
ARAGÓN	1.128,80	3,8	-10,7	1.226,10	3,6	-2,3	-97,2	8,8
ASTURIAS, PRINCIPADO DE	361,2	1,2	-26,3	452,5	1,3	10,1	-91,3	79,5
BALEARS, ILLES	185,6	0,6	33,6	107,6	0,3	0,5	78,1	32
CANARIAS	211,6	0,7	-3,1	466,7	1,4	11,8	-255,1	-199,1
CANTABRIA	243	0,8	6,5	346,2	1	55,9	-103,2	6
CASTILLA Y LEÓN	1.501,50	5	3,7	1.151,30	3,4	8	350,3	381,6
CASTILLA-LA MANCHA	858,7	2,9	14,6	1.663,40	4,9	21,9	-804,6	-615,7
CATALUÑA	7.664,20	25,8	13,3	8.368,10	24,7	8,6	-703,8	-938,6
COMUNITAT VALENCIANA	3.218,10	10,8	7,9	2.909,20	8,6	10,1	308,9	338,7
EXTREMADURA	221,5	0,7	-10,6	203	0,6	14,9	18,5	71
GALICIA	2.503,00	8,4	5,6	1.753,70	5,2	3	749,3	667,7
MADRID, COMUNIDAD DE	3.791,10	12,7	-6,1	8.080,50	23,9	1,5	-4.289,40	-3.928,60
MURCIA, REGIÓN DE	1.128,60	3,8	-4,2	1.006,80	3	-11,8	121,8	36,1
NAVARRA, COMUNIDAD FORAL	667,8	2,2	-0,1	372,5	1,1	-21,1	295,4	196,7
PAÍS VASCO	2.243,40	7,5	-5,7	1.924,20	5,7	10,8	319,2	644
RIOJA, LA	174,9	0,6	6,3	120,6	0,4	2	54,3	46,3
CEUTA	0,3	0	-73,4	30,8	0,1	-54,8	-30,5	-67,1
MELILLA	0,2	0	45,4	2,5	0	-15,1	-2,3	-2,8
<b>TOTAL COMERCIO DECLARADO</b>	<b>29.738,40</b>	<b>100</b>	<b>2,7</b>	<b>33.859,80</b>	<b>100</b>	<b>4,7</b>	<b>-4.121,50</b>	<b>-3.401,90</b>

Valores y tasas con datos provisionales  
Fuente: Web Datacomex de la Secretaría de Estado de Comercio con datos del Departamento de Aduanas e II. EE. de la Agencia Tributaria.

En diciembre de 2024, el valor de las exportaciones aumentó en 9 de las 19 Comunidades y ciudades Autónomas. Las Comunidades Autónomas que registraron un **mayor incremento interanual** de las exportaciones en diciembre fueron **Melilla** (45,4 %) y **Castilla la Mancha** (14,6%) y **Cataluña** (13,3%). En cambio, los **mayores descensos interanuales** se registraron en **Ceuta** (-79,4%), **Asturias** (-26,3%) y **Aragón** (-10,7%).

En el análisis de las contribuciones, las Comunidades Autónomas que más peso tienen en el total de exportaciones fueron **Cataluña** (que representa el **25,8%** del total de exportaciones españolas), seguida de la Comunidad de **Madrid** (12,7%), **Andalucía** (11,3%) y **Valencia** (10,8%).

## **2. DATOS ANUALES: enero – diciembre 2024**

### **2.1. Resultados generales**

#### **2.1.1. Exportaciones**

En el periodo **enero-diciembre de 2024**, las **exportaciones** de la Comunidad de Madrid descendieron un **5,4 %** en términos interanuales, alcanzando los **48.828,3 millones de euros**.

#### **2.1.2. Importaciones**

Las **importaciones**, con un importe de **95.648,40 millones de euros**, se redujeron un **2,9%** interanual.

#### **2.1.3. Saldo comercial**

El **saldo comercial** alcanzó un **déficit de 46.820,10 millones de euros**, con una **tasa de cobertura** del **48,95 %**.

### **2.2. Análisis sectorial**

#### **2.2.1. Exportaciones**

Las **principales sectores de exportación de mercancías** de la Comunidad de Madrid en el periodo enero-diciembre de 2024 fueron del sector de **bienes de equipo** (con una contribución al total de exportaciones del **31,2%**, y una variación interanual de +3,7 puntos), **productos químicos** (contribución de **24,3%**, aunque sufrió una reducción de -16,1% en relación con el mismo periodo del año anterior), **productos energéticos** (**11,4%**, que también sufrió una reducción del -20,6% con respecto al mismo periodo del año anterior).

#### **2.2.2. Importaciones**

En cuanto a las **importaciones** de la Comunidad de Madrid, los **principales sectores** de importaciones en el periodo enero-diciembre fueron: **bienes de equipo** (**32,4%** del total), **productos químicos** (**21,7%**) y **productos energéticos** (**8%**).

### **2.3. Análisis geográfico**

#### **2.3.1. Exportaciones**

Las **exportaciones de la Comunidad de Madrid dirigidas a la UE** en enero-diciembre de 2024 representaron un **57,6% del total**, sufriendo un descenso del -10,9% con respecto al mismo periodo del año anterior. Las ventas destinadas al **resto de la Unión Europea** (6,9% del total), no variaron.

**Por países**, en la UE **siguen destacando** las ventas a **Francia** (12,3% del total), **Portugal** (11,2% del total), **Alemania** (8,7% del total), así como el incremento de exportaciones a **Irlanda** (con un aumento del 98,8% en términos interanuales, representando el 2,8% del total). En el resto de Europa, destacaron las exportaciones a **Reino Unido** (10% del total).

En cuanto al resto del mundo, en este periodo **aumentaron las exportaciones a Oriente Medio** (incremento del 44,1%), así como a **América Latina** (3,3%), mientras que **descendieron las exportaciones hacia el resto de destinos**: América del Norte (-7%), Oceanía (-20,8%), Asia, excluido Oriente Medio (-3,9%).

**Por países**, destacaron positivamente los aumentos a **Argelia** (246%), **Emiratos Árabes Unidos** (192,9%), **Singapur** (63,7%), **Arabia Saudí** (32,4%), **India** (19,1%), **Japón** (13,5%) y **Taiwán** (26,8%).

#### **2.3.2. Importaciones**

En el periodo enero-diciembre, las **importaciones procedentes de la UE representaron el 50,8% del total** importado por la Comunidad de Madrid, con una caída interanual del 3,0 %, y una cifra total de **48.589,6 millones de euros**.

**A la UE le siguen en importancia**, como origen de importaciones, las procedentes de las regiones siguientes: **Asia, excluido Oriente Medio**, con un 20,5% del total importado y un incremento del 9,0% (principalmente por las importaciones procedentes de China), **América del Norte**, representando un 12% del total, con una caída interanual del 6,1 % y **Europa no UE**, que representa el 7,5% del total importado y también con una caída en términos interanuales del 7 %.

**Por países, Alemania, Austria, China, EEUU, Francia e Italia** se siguen situando en este periodo al frente del ranking de origen de las importaciones.

## 2.4. Comparativa por Comunidades Autónomas

*Cuadro 3: Comercio Exterior por Comunidades Autónomas (enero-diciembre 2024)*

Comunidad Autónoma	EXPORTACIONES			IMPORTACIONES			SALDO (Mill. €)	
	Millones €	% total	tva (%)	Millones €	% total	tva (%)	Acum. 24	Acum. 23
ANDALUCÍA	40.173,40	10,4	4,2	41.314,90	9,7	0	-1.141,50	-2.758,80
ARAGÓN	16.766,60	4,4	-4,9	17.369,40	4,1	-6,5	-602,7	-950,7
ASTURIAS, PRINCIPADO DE	5.777,20	1,5	-8,1	5.596,70	1,3	1,5	180,5	775,4
BALEARS, ILLES	2.641,40	0,7	10,6	1.623,40	0,4	-14,6	1.018,00	487,4
CANARIAS	2.626,30	0,7	12,1	4.500,30	1,1	3,7	-1.873,90	-1.998,70
CANTABRIA	3.448,60	0,9	2,7	2.799,30	0,7	1,8	649,3	609,1
CASTILLA Y LEÓN	20.010,30	5,2	16,5	16.057,70	3,8	8,3	3.952,60	2.339,90
CASTILLA-LA MANCHA	10.692,00	2,8	8,8	17.207,70	4,1	9,9	-6.515,70	-5.824,60
CATALUÑA	100.132,70	26	-0,5	110.752,50	26,1	0,7	-10.619,80	-9.312,30
COMUNITAT VALENCIANA	36.978,30	9,6	-2,7	35.499,80	8,4	2,4	1.478,50	3.356,70
EXTREMADURA	3.329,80	0,9	10,2	2.227,00	0,5	0,3	1.102,80	801,8
GALICIA	31.019,90	8,1	3,3	20.909,80	4,9	0	10.110,10	9.138,40
MADRID, COMUNIDAD DE	48.828,30	12,7	-5,4	95.648,40	22,5	-2,9	-46.820,10	-46.887,60
MURCIA, REGIÓN DE	14.236,80	3,7	1,5	14.625,30	3,4	-1,8	-388,5	-867,1
NAVARRA, COMUNIDAD FORAL	10.112,00	2,6	-0,6	6.475,00	1,5	-7,5	3.637,00	3.175,30
PAÍS VASCO	30.962,60	8,1	-5,1	27.030,90	6,4	0,9	3.931,70	5.852,70
RIOJA, LA	2.382,70	0,6	4,5	1.735,80	0,4	-1,8	646,9	513,2
CEUTA	12	0	30,8	609,1	0,1	31,6	-597,1	-453,5
MELILLA	4	0	49,5	41,2	0	-1,4	-37,2	-39,2
<b>TOTAL COMERCIO DECLARADO</b>	<b>384.464,90</b>	<b>100</b>	<b>0,2</b>	<b>424.740,70</b>	<b>100</b>	<b>0,1</b>	<b>-40.275,90</b>	<b>-40.560,10</b>

Valores y tasas con datos provisionales

Fuente: Web Datacomex de la Secretaría de Estado de Comercio con datos del Departamento de Aduanas e II. EE. de la Agencia Tributaria.

En el periodo enero-diciembre de 2024, el valor de las exportaciones aumentó en 12 de las 19 Comunidades y ciudades Autónomas, destacando Ceuta y Melilla, y Castilla y León (16,5%), Canarias (12,1%) Extremadura e Islas Baleares, más del 10%. En cambio, los mayores descensos interanuales se registraron en Asturias (-8,1%) y Comunidad de Madrid (-5,4%) y País Vasco (-5,1%).

En el análisis de las contribuciones, las Comunidades Autónomas que más contribuyeron al total de exportaciones españolas siguen siendo Cataluña (26,0%), seguida de la Comunidad de Madrid (12,7%) y Andalucía (10,4%).

## **A. APÉNDICE ESTADÍSTICO**

A.1 Comercio Exterior de la Comunidad de Madrid en DICIEMBRE de 2024. Desglose por Sectores Económicos.

A.2 Comercio Exterior de la Comunidad de Madrid en ENERO – DICIEMBRE de 2024. Desglose por Sectores Económicos.

A.3 Comercio Exterior de la Comunidad de Madrid en DICIEMBRE de 2024. Desglose por Áreas Geográficas.

A.4 Comercio Exterior de la Comunidad de Madrid en ENERO – DICIEMBRE de 2024. Desglose por Áreas Geográfica.

## A.1 Comercio Exterior de la Comunidad de Madrid en DICIEMBRE de 2024. Desglose por Sectores Económicos.

Período: Diciembre 2024 / December 2024

Sectores Económicos	EXPORTACIONES			IMPORTACIONES			SALDO/BALANCE (M€)	
	Mill. €	%total	tva/YoY (%)	Mill. €	%total	tva/YoY (%)	2024	2023
<b>Alimentación, bebidas y tabaco</b>	<b>203,2</b>	<b>5,4</b>	<b>-19,5</b>	<b>618,4</b>	<b>7,7</b>	<b>9,6</b>	<b>-415,2</b>	<b>-311,8</b>
Productos cárnicos	45,7	1,2	9,5	83,8	1,0	31,4	-38,1	-22,0
Productos pesqueros	10,8	0,3	22,7	62,8	0,8	18,2	-52,0	-44,3
Frutas, hortalizas y legumbres	32,1	0,8	-15,5	68,4	0,8	-13,2	-36,3	-40,9
Aceites y grasas	18,1	0,5	41,1	16,1	0,2	-28,8	2,0	-9,7
Azúcar, café y cacao	8,0	0,2	16,6	47,3	0,6	-13,8	-39,2	-47,9
Lácteos y huevos	7,1	0,2	-9,9	39,7	0,5	-5,8	-32,6	-34,3
Otros alimentos	<b>59,7</b>	<b>1,6</b>	<b>-48,1</b>	<b>122,7</b>	<b>1,5</b>	<b>-0,7</b>	<b>-63,0</b>	<b>-8,5</b>
Cereales	0,4	0,0	-92,7	15,1	0,2	-57,5	-14,7	-30,6
Preparados alimenticios	41,9	1,1	-54,4	69,4	0,9	7,2	-27,4	27,3
Semillas y frutos oleaginosos	1,2	0,0	-15,0	1,7	0,0	61,5	-0,5	0,4
Piensos animales	16,3	0,4	-3,3	36,6	0,5	63,5	-20,4	-5,6
Bebidas	19,8	0,5	-0,2	39,3	0,5	51,3	-19,5	-6,1
Tabacos	1,8	0,0	22,1	138,3	1,7	39,0	-136,5	-98,0
<b>Productos energéticos</b>	<b>536,5</b>	<b>14,2</b>	<b>-8,3</b>	<b>739,9</b>	<b>9,2</b>	<b>-12,7</b>	<b>-203,4</b>	<b>-262,8</b>
Petróleo y derivados	212,3	5,6	-26,5	220,2	2,7	44,2	-8,0	-13,1
Gas	4,8	0,1	-95,4	286,7	3,5	-44,0	-281,9	-407,5
Carbón y electricidad	<b>319,4</b>	<b>8,4</b>	<b>66,8</b>	<b>233,0</b>	<b>2,9</b>	<b>27,4</b>	<b>86,4</b>	<b>8,6</b>
Carbón	0,0	0,0	-95,9	0,1	0,0	-76,1	0,0	0,4
Corriente eléctrica	319,4	8,4	67,4	232,9	2,9	27,5	86,5	8,2
<b>Materias primas</b>	<b>55,2</b>	<b>1,5</b>	<b>39,2</b>	<b>26,0</b>	<b>0,3</b>	<b>-21,2</b>	<b>29,2</b>	<b>6,7</b>
Animales y vegetales	8,7	0,2	-1,7	15,7	0,2	6,8	-7,0	-5,8
Minerales	46,4	1,2	51,1	10,3	0,1	-43,7	36,2	12,5
<b>Semimanufacturas no químicas</b>	<b>143,9</b>	<b>3,8</b>	<b>14,1</b>	<b>241,8</b>	<b>3,0</b>	<b>7,6</b>	<b>-98,0</b>	<b>-98,7</b>
Metales no ferrosos	47,8	1,3	76,2	35,1	0,4	11,6	12,6	-4,4
Hierro y acero	21,9	0,6	-16,5	70,6	0,9	33,1	-48,7	-26,9
Papel	24,7	0,7	-24,8	54,3	0,7	-3,2	-29,6	-23,2
Productos cerámicos y similares	15,2	0,4	27,0	18,7	0,2	24,8	-3,4	-3,0
Otras semimanufacturas no químicas	<b>34,3</b>	<b>0,9</b>	<b>22,8</b>	<b>63,2</b>	<b>0,8</b>	<b>-8,7</b>	<b>-28,9</b>	<b>-41,3</b>
Cal y cemento	3,7	0,1	35,8	2,3	0,0	11,1	1,4	0,6
Vidrio	3,2	0,1	-29,0	5,1	0,1	-6,4	-1,9	-0,9
Neumáticos y cámaras	11,2	0,3	108,8	27,9	0,3	-16,0	-16,8	-27,9
Resto de otras semimanufacturas	16,2	0,4	5,9	27,8	0,3	-2,0	-11,6	-13,1
<b>Productos químicos</b>	<b>796,1</b>	<b>21,0</b>	<b>-6,3</b>	<b>1.665,9</b>	<b>20,6</b>	<b>28,5</b>	<b>-869,7</b>	<b>-446,7</b>
Productos químicos orgánicos	11,1	0,3	-7,8	53,7	0,7	-38,7	-42,6	-75,6
Productos químicos inorgánicos	10,8	0,3	-8,6	18,5	0,2	-27,0	-7,7	-13,5
Medicamentos	606,5	16,0	-4,6	1.212,3	15,0	49,3	-605,7	-176,0
Plásticos	43,4	1,1	-24,9	171,7	2,1	3,8	-128,3	-107,5
Abonos	9,4	0,2	55,5	5,1	0,1	-38,0	4,3	-2,2
Colorantes y curtientes	11,9	0,3	5,7	15,1	0,2	-9,3	-3,2	-5,4
Aceites esenciales y perfumados	75,2	2,0	-12,7	123,2	1,5	15,7	-48,0	-20,3
Otros productos químicos	27,9	0,7	-3,8	66,4	0,8	-11,6	-38,6	-46,2
<b>Bienes de equipo</b>	<b>1.137,9</b>	<b>30,0</b>	<b>-5,9</b>	<b>2.782,0</b>	<b>34,4</b>	<b>-7,8</b>	<b>-1.644,1</b>	<b>-1.807,5</b>
<b>Maquinaria para la industria</b>	<b>192,3</b>	<b>5,1</b>	<b>0,4</b>	<b>405,1</b>	<b>5,0</b>	<b>14,1</b>	<b>-212,8</b>	<b>-163,6</b>
<b>Maquinaria específica</b>	<b>31,9</b>	<b>0,8</b>	<b>-28,8</b>	<b>148,9</b>	<b>1,8</b>	<b>-3,0</b>	<b>-117,0</b>	<b>-108,7</b>
Maquinaria agrícola	7,9	0,2	-2,0	39,2	0,5	-40,4	-31,3	-57,7
Maquinaria de obras públicas	5,3	0,1	-39,9	36,7	0,5	1,9	-31,3	-27,1
Maquinaria textil	0,6	0,0	-50,0	1,7	0,0	14,3	-1,1	-0,2
Maquinaria para trabajar metal	3,9	0,1	7,4	11,9	0,1	-24,0	-8,0	-12,0
Otra maquinaria específica	14,1	0,4	-38,5	59,4	0,7	72,0	-45,4	-11,6
Maquinaria de uso general	160,4	4,2	9,3	256,2	3,2	27,0	-95,8	-54,9
<b>Equipos de oficina y telecomunicaciones</b>	<b>172,5</b>	<b>4,6</b>	<b>-12,4</b>	<b>1.179,9</b>	<b>14,6</b>	<b>23,1</b>	<b>-1.007,3</b>	<b>-761,3</b>
<b>Maq. de automat. de datos y eq. de</b>	<b>52,6</b>	<b>1,4</b>	<b>-24,0</b>	<b>410,2</b>	<b>5,1</b>	<b>38,3</b>	<b>-357,6</b>	<b>-227,4</b>
Equipos de oficina	7,5	0,2	-60,4	50,6	0,6	5,4	-43,0	-29,0
Maquinaria de automatización de datos	52,6	1,4	-24,0	410,2	5,1	38,3	-357,6	-227,4
Equipos telecomunicaciones	120,0	3,2	-6,1	769,7	9,5	16,3	-649,7	-534,0
<b>Material transporte</b>	<b>339,8</b>	<b>9,0</b>	<b>-6,3</b>	<b>271,6</b>	<b>3,4</b>	<b>-64,5</b>	<b>68,2</b>	<b>-402,1</b>
Ferroviario	24,3	0,6	-67,4	28,8	0,4	64,2	-4,6	56,9
Carretera	223,2	5,9	24,2	161,7	2,0	-26,5	61,5	-40,5
Buques	0,6	0,0	-47,0	0,8	0,0	-41,5	-0,2	-0,1
Aeronaves	91,7	2,4	-14,6	80,3	1,0	-84,7	11,4	-418,3
<b>Otros bienes de equipo</b>	<b>433,2</b>	<b>11,4</b>	<b>-5,4</b>	<b>925,4</b>	<b>11,5</b>	<b>-1,4</b>	<b>-492,2</b>	<b>-480,5</b>
Motores	154,2	4,1	-0,3	127,0	1,6	-36,1	27,2	-44,1
Aparatos eléctricos	159,8	4,2	2,7	445,6	5,5	18,9	-285,8	-219,2
Aparatos de precisión	64,2	1,7	-9,9	215,4	2,7	-12,2	-151,1	-173,9
Resto bienes de equipo	55,0	1,5	-28,1	137,4	1,7	14,8	-82,4	-43,2
<b>Sector automóvil</b>	<b>188,7</b>	<b>5,0</b>	<b>2,8</b>	<b>499,9</b>	<b>6,2</b>	<b>-9,2</b>	<b>-311,2</b>	<b>-367,1</b>
Automóviles y motos	143,4	3,8	3,8	326,7	4,0	-13,0	-183,3	-237,5
Componentes del automóvil	45,2	1,2	-0,1	173,2	2,1	-1,0	-127,9	-129,6
<b>Bienes de consumo duradero</b>	<b>66,7</b>	<b>1,8</b>	<b>-31,5</b>	<b>214,5</b>	<b>2,7</b>	<b>2,3</b>	<b>-147,8</b>	<b>-112,3</b>
Electrodomésticos	37,4	1,0	-29,9	80,5	1,0	-14,0	-43,1	-40,3
Electrónica de consumo	10,7	0,3	-18,0	55,8	0,7	2,0	-45,2	-41,7
Muebles	12,8	0,3	-28,5	45,9	0,6	17,0	-33,1	-21,3
Otros bienes de consumo duradero	5,8	0,2	-55,8	32,3	0,4	45,9	-26,4	-9,0
<b>Manufacturas de consumo</b>	<b>356,8</b>	<b>9,4</b>	<b>-25,3</b>	<b>1.104,2</b>	<b>13,7</b>	<b>6,9</b>	<b>-747,4</b>	<b>-555,1</b>
<b>Textiles</b>	<b>149,1</b>	<b>3,9</b>	<b>-6,9</b>	<b>518,2</b>	<b>6,4</b>	<b>17,2</b>	<b>-369,2</b>	<b>-282,0</b>
Confección	138,3	3,6	-3,4	463,2	5,7	16,7	-324,9	-253,8
Fibras textiles	0,7	0,0	1,5	0,4	0,0	-46,4	0,3	0,0
Hilados	0,6	0,0	-12,9	3,6	0,0	5,0	-2,0	-2,7
Tejidos	3,8	0,1	-31,8	7,2	0,1	-2,1	-3,4	-1,7
Resto de textiles	5,6	0,1	-43,3	43,9	0,5	30,2	-38,3	-23,8
Calzado	20,4	0,5	-26,8	74,7	0,9	-1,8	-54,3	-48,2
Juguetes	30,1	0,8	-62,9	132,2	1,6	-10,4	-102,0	-66,2
<b>Otras manufacturas de consumo</b>	<b>157,2</b>	<b>4,1</b>	<b>-24,5</b>	<b>379,1</b>	<b>4,7</b>	<b>3,3</b>	<b>-221,9</b>	<b>-158,6</b>
Alfarería	0,9	0,0	-58,6	4,6	0,1	12,2	-3,7	-2,0
Joyería y relojes	32,0	0,8	35,5	86,8	1,1	19,2	-54,8	-49,2
Cuero y manufacturas del cuero	1,1	0,0	36,1	2,9	0,0	-38,8	-1,8	-3,9
Resto de otras manufacturas de consumo	123,2	3,3	-32,2	284,8	3,5	-0,1	-161,6	-103,5
<b>Otras mercancías</b>	<b>306,2</b>	<b>8,1</b>	<b>42,1</b>	<b>188,0</b>	<b>2,3</b>	<b>-0,5</b>	<b>118,2</b>	<b>26,6</b>
<b>TOTAL</b>	<b>3.791,1</b>	<b>100,0</b>	<b>-6,1</b>	<b>8.080,5</b>	<b>100,0</b>	<b>1,5</b>	<b>-4.289,4</b>	<b>-3.928,6</b>

Fuente: Web Datacomex de la Secretaría de Estado de Comercio con datos del Dpto. Aduanas e II. EE. de la AEAT



## A.2 Comercio Exterior de la Comunidad de Madrid en ENERO – DICIEMBRE de 2024.

## Desglose por Sectores Económicos.

Periodo: Enero-diciembre 2024 / January-December 2024

Sectores Económicos	EXPORTACIONES			IMPORTACIONES			SALDO/BALANCE (M€)	
	Mill. €	%total	tva/YoY (%)	Mill. €	%total	tva/YoY (%)	2024	2023
<b>Alimentación, bebidas y tabaco</b>	<b>2.576,5</b>	<b>5,3</b>	<b>-0,2</b>	<b>6.536,9</b>	<b>6,8</b>	<b>2,8</b>	<b>-3.960,5</b>	<b>-3.778,2</b>
Productos cárnicos	556,0	1,1	6,0	728,9	0,8	18,7	-172,9	-89,4
Productos pesqueros	131,2	0,3	3,5	664,9	0,7	10,0	-533,7	-477,6
Frutas, hortalizas y legumbres	418,9	0,9	12,0	781,6	0,8	1,2	-362,7	-398,5
Aceites y grasas	224,5	0,5	95,7	294,3	0,3	50,3	-69,8	-81,1
Azúcar, café y cacao	74,8	0,2	29,3	478,1	0,5	11,8	-403,3	-369,7
Lácteos y huevos	109,6	0,2	12,9	466,5	0,5	5,0	-356,9	-347,3
Otros alimentos	<b>777,5</b>	<b>1,6</b>	<b>-22,7</b>	<b>1.449,1</b>	<b>1,5</b>	<b>-3,0</b>	<b>-671,6</b>	<b>-488,0</b>
Cereales	21,4	0,0	-44,8	320,2	0,3	-18,5	-298,8	-354,2
Preparados alimenticios	544,9	1,1	-24,3	748,0	0,8	4,8	-203,1	5,6
Semillas y frutos oleaginosos	10,3	0,0	-20,5	29,5	0,0	16,6	-19,2	-12,3
Piensos animales	200,9	0,4	-14,2	351,4	0,4	-2,7	-150,5	-127,1
Bebidas	264,2	0,5	1,6	427,9	0,4	-2,6	-163,7	-179,2
Tabacos	19,8	0,0	-3,9	1.245,6	1,3	-9,0	-1.225,8	-1.347,5
<b>Productos energéticos</b>	<b>5.590,7</b>	<b>11,4</b>	<b>-20,6</b>	<b>7.628,6</b>	<b>8,0</b>	<b>-37,2</b>	<b>-2.037,9</b>	<b>-5.101,5</b>
Petróleo y derivados	3.311,8	6,8	-11,8	1.735,9	1,8	-12,2	1.575,9	1.778,3
Gas	120,9	0,2	-65,6	4.334,4	4,5	-48,2	-4.213,5	-8.017,4
<b>Carbón y electricidad</b>	<b>2.158,0</b>	<b>4,4</b>	<b>-26,5</b>	<b>1.558,3</b>	<b>1,6</b>	<b>-13,4</b>	<b>599,7</b>	<b>1.137,6</b>
Carbón	8,7	0,0	39,4	2,4	0,0	5,9	6,2	3,9
Corriente eléctrica	2.149,3	4,4	-26,7	1.555,8	1,6	-13,4	593,5	1.133,7
<b>Materias primas</b>	<b>645,6</b>	<b>1,3</b>	<b>13,7</b>	<b>429,0</b>	<b>0,4</b>	<b>4,7</b>	<b>216,6</b>	<b>157,9</b>
Animales y vegetales	124,5	0,3	11,8	220,0	0,2	0,7	-95,5	-107,2
Minerales	521,0	1,1	14,2	209,0	0,2	9,2	312,1	265,1
<b>Semimanufacturas no químicas</b>	<b>1.827,1</b>	<b>3,7</b>	<b>-12,9</b>	<b>3.792,5</b>	<b>4,0</b>	<b>-9,4</b>	<b>-1.965,4</b>	<b>-2.089,1</b>
Metales no ferrosos	509,9	1,0	-19,8	503,5	0,5	-34,7	6,4	-135,0
Hierro y acero	270,4	0,6	-31,8	1.194,8	1,2	-5,8	-924,4	-871,9
Papel	377,3	0,8	-9,8	727,5	0,8	-7,3	-350,2	-366,5
Productos cerámicos y similares	183,6	0,4	-16,3	262,5	0,3	11,2	-78,9	-16,8
<b>Otras semimanufacturas no químicas</b>	<b>485,9</b>	<b>1,0</b>	<b>13,9</b>	<b>1.104,2</b>	<b>1,2</b>	<b>-1,9</b>	<b>-618,3</b>	<b>-698,8</b>
Cal y cemento	51,1	0,1	0,0	31,1	0,0	-13,5	20,0	15,2
Vidrio	51,6	0,1	-23,8	85,4	0,1	-1,9	-33,8	-19,3
Neumáticos y cámaras	154,9	0,3	60,8	506,9	0,5	-8,8	-352,0	-459,4
Resto de otras semimanufacturas	228,3	0,5	8,0	480,8	0,5	7,6	-252,5	-235,3
<b>Productos químicos</b>	<b>11.880,9</b>	<b>24,3</b>	<b>-16,1</b>	<b>20.716,7</b>	<b>21,7</b>	<b>3,3</b>	<b>-8.835,8</b>	<b>-5.897,2</b>
Productos químicos orgánicos	1.694,8	3,5	38,6	903,0	0,9	-2,2	791,8	299,3
Productos químicos inorgánicos	126,6	0,3	-15,5	286,3	0,3	-2,6	-159,7	-144,1
Medicamentos	7.622,9	15,6	-26,4	14.520,6	15,2	3,0	-6.897,7	-3.747,5
Plásticos	693,2	1,4	-8,9	2.212,9	2,3	10,4	-1.519,7	-1.243,0
Abonos	89,3	0,2	27,9	94,7	0,1	-10,6	-5,4	-36,2
Colorantes y curtientes	166,8	0,3	3,3	244,0	0,3	8,0	-77,2	-64,5
Aceites esenciales y perfumados	1.115,9	2,3	3,9	1.481,1	1,5	0,2	-365,1	-404,3
Otros productos químicos	371,4	0,8	-0,6	974,0	1,0	4,7	-602,7	-557,0
<b>Bienes de equipo</b>	<b>15.232,7</b>	<b>31,2</b>	<b>3,7</b>	<b>30.975,7</b>	<b>32,4</b>	<b>0,6</b>	<b>-15.743,0</b>	<b>-16.106,8</b>
<b>Maquinaria para la industria</b>	<b>2.322,1</b>	<b>4,8</b>	<b>-3,4</b>	<b>4.847,9</b>	<b>5,1</b>	<b>3,4</b>	<b>-2.525,8</b>	<b>-2.284,3</b>
<b>Maquinaria específica</b>	<b>444,7</b>	<b>0,9</b>	<b>6,0</b>	<b>1.647,0</b>	<b>1,7</b>	<b>-4,5</b>	<b>-1.202,2</b>	<b>-1.305,8</b>
Maquinaria agrícola	75,0	0,2	-3,0	440,9	0,5	-21,2	-365,8	-481,9
Maquinaria de obras públicas	98,3	0,2	-3,4	457,0	0,5	-3,6	-358,7	-372,5
Maquinaria textil	7,6	0,0	-31,8	20,9	0,0	-4,9	-13,3	-10,8
Maquinaria para trabajar metal	56,5	0,1	17,2	208,1	0,2	30,0	-151,6	-111,9
Otra maquinaria específica	207,3	0,4	14,5	520,1	0,5	2,0	-312,8	-328,7
Maquinaria de uso general	1.877,4	3,8	-5,4	3.200,9	3,3	8,0	-1.323,6	-978,5
<b>Equipos de oficina y telecomunicaciones</b>	<b>1.790,5</b>	<b>3,7</b>	<b>3,8</b>	<b>10.614,7</b>	<b>11,1</b>	<b>5,9</b>	<b>-8.824,2</b>	<b>-8.302,8</b>
<b>Maq. de automat. de datos y eq. de</b>	<b>586,4</b>	<b>1,2</b>	<b>-1,4</b>	<b>3.615,3</b>	<b>3,8</b>	<b>2,3</b>	<b>-3.028,9</b>	<b>-2.913,5</b>
Equipos de oficina	96,7	0,2	-5,0	623,6	0,7	6,0	-526,9	-471,7
Maquinaria de automatización de datos	586,4	1,2	-5,4	3.615,3	3,8	2,3	-3.028,9	-2.913,5
Equipos telecomunicaciones	1.204,1	2,5	8,9	6.999,4	7,3	7,8	-5.795,3	-5.389,3
<b>Material transporte</b>	<b>5.525,6</b>	<b>11,3</b>	<b>8,3</b>	<b>4.527,1</b>	<b>4,7</b>	<b>-15,0</b>	<b>998,5</b>	<b>-222,6</b>
Ferroviario	203,2	0,4	-22,7	237,8	0,2	-41,5	-34,6	-144,0
Carretera	2.647,6	5,4	-13,9	2.081,4	2,2	-8,1	566,3	812,2
Buques	15,7	0,0	50,6	15,5	0,0	-29,9	0,3	-11,6
Aeronaves	2.659,0	5,4	51,9	2.192,5	2,3	-16,6	466,6	-879,2
<b>Otros bienes de equipo</b>	<b>5.594,5</b>	<b>11,5</b>	<b>2,6</b>	<b>10.986,0</b>	<b>11,5</b>	<b>2,2</b>	<b>-5.391,5</b>	<b>-5.297,0</b>
Motores	2.001,8	4,1	6,6	2.128,3	2,2	12,3	-126,5	-17,9
Aparatos eléctricos	1.830,2	3,7	1,5	4.580,8	4,8	-1,8	-2.750,6	-2.859,4
Aparatos de precisión	757,6	1,6	12,6	2.600,4	2,7	1,0	-1.842,8	-1.902,6
Resto bienes de equipo	1.005,0	2,1	-8,7	1.676,5	1,8	3,6	-671,6	-517,2
<b>Sector automóvil</b>	<b>2.511,5</b>	<b>5,1</b>	<b>-0,6</b>	<b>8.630,5</b>	<b>9,0</b>	<b>7,9</b>	<b>-6.119,1</b>	<b>-5.467,5</b>
Automóviles y motos	1.709,2	3,5	-8,4	5.821,6	6,1	12,3	-4.112,5	-3.316,9
Componentes del automóvil	802,3	1,6	21,4	2.808,9	2,9	-0,1	-2.006,6	-2.150,6
<b>Bienes de consumo duradero</b>	<b>750,7</b>	<b>1,5</b>	<b>1,1</b>	<b>2.720,0</b>	<b>2,8</b>	<b>8,1</b>	<b>-1.969,3</b>	<b>-1.774,3</b>
Electrodomésticos	420,4	0,9	15,0	1.103,0	1,2	8,6	-682,5	-650,1
Electrónica de consumo	92,9	0,2	-9,5	759,2	0,8	18,1	-666,3	-540,0
Muebles	161,8	0,3	-18,4	594,3	0,6	4,7	-432,5	-369,3
Otros bienes de consumo duradero	75,5	0,2	-0,6	263,5	0,3	-9,4	-188,0	-214,8
<b>Manufacturas de consumo</b>	<b>4.414,4</b>	<b>9,0</b>	<b>6,1</b>	<b>12.396,5</b>	<b>13,0</b>	<b>2,3</b>	<b>-7.982,1</b>	<b>-7.955,2</b>
<b>Textiles</b>	<b>1.739,9</b>	<b>3,6</b>	<b>2,9</b>	<b>5.854,3</b>	<b>6,1</b>	<b>1,4</b>	<b>-4.114,4</b>	<b>-4.082,4</b>
Confección	1.560,4	3,2	4,7	5.228,5	5,5	1,4	-3.668,1	-3.667,6
Fibras textiles	9,9	0,0	-8,5	9,1	0,0	-16,2	0,8	0,0
Hilados	8,6	0,0	-13,8	46,0	0,0	0,2	-37,4	-35,9
Tejidos	55,4	0,1	-9,2	100,2	0,1	3,6	-44,9	-35,8
Resto de textiles	105,6	0,2	-11,3	470,4	0,5	1,8	-364,8	-343,1
Calzado	269,9	0,6	18,0	1.009,0	1,1	5,3	-739,1	-729,5
Juguetes	247,4	0,5	-21,9	1.091,8	1,1	-11,6	-844,4	-918,4
<b>Otras manufacturas de consumo</b>	<b>2.157,2</b>	<b>4,4</b>	<b>12,2</b>	<b>4.441,5</b>	<b>4,6</b>	<b>7,1</b>	<b>-2.284,3</b>	<b>-2.224,9</b>
Alfarería	10,1	0,0	-1,7	55,1	0,1	19,7	-44,9	-35,7
Joyería y relojes	300,8	0,6	24,2	940,0	1,0	16,1	-639,2	-567,5
Cuero y manufacturas del cuero	14,3	0,0	46,5	47,7	0,0	-6,2	-33,4	-41,1
Resto de otras manufacturas de consumo	1.831,9	3,8	10,4	3.398,7	3,6	4,9	-1.566,8	-1.580,6
<b>Otras mercancías</b>	<b>3.398,3</b>	<b>7,0</b>	<b>12,3</b>	<b>1.821,9</b>	<b>1,9</b>	<b>-4,2</b>	<b>1.576,4</b>	<b>1.124,3</b>
<b>TOTAL</b>	<b>48.828,3</b>	<b>100,0</b>	<b>-5,4</b>	<b>95.648,4</b>	<b>100,0</b>	<b>-2,9</b>	<b>-46.820,1</b>	<b>-46.887,6</b>

Fuente: Web Datacomex de la Secretaría de Estado de Comercio con datos del Dpto. Aduanas e II. EE. de la AEAT

## A.3 Comercio Exterior de la Comunidad de Madrid en DICIEMBRE de 2024.

## Desglose por Áreas Geográficas.

Área Geográfica	EXPORTACIONES			IMPORTACIONES			SALDO	
	Millones €	% total	tva (%)	Millones €	% total	tva (%)	2024	2023
<b>EUROPA</b>	<b>2.704,6</b>	<b>71,3</b>	<b>-1,2</b>	<b>4.885,5</b>	<b>60,5</b>	<b>1,8</b>	<b>-2.180,9</b>	<b>-2.062,6</b>
<b>UNION EUROPEA</b>	<b>2.160,6</b>	<b>57,0</b>	<b>-4,9</b>	<b>4.226,1</b>	<b>52,3</b>	<b>3,0</b>	<b>-2.065,6</b>	<b>-1.831,7</b>
<b>ZONA EURO</b>	<b>1.920,0</b>	<b>50,6</b>	<b>-5,5</b>	<b>3.560,2</b>	<b>44,1</b>	<b>0,2</b>	<b>-1.640,3</b>	<b>-1.522,2</b>
Alemania	279,8	7,4	-32,3	934,6	11,6	3,3	-654,7	-491,5
Austria	15,7	0,4	-5,1	58,3	0,7	5,1	-42,6	-38,9
Bélgica	90,3	2,4	49,9	207,7	2,6	15,1	-117,4	-120,3
Chipre	1,1	0,0	-55,8	0,2	0,0	-1,1	0,9	2,3
Croacia	2,9	0,1	-10,9	8,3	0,1	-15,5	-5,4	-6,5
Eslovaquia	11,8	0,3	-11,7	46,7	0,6	-24,4	-34,9	-48,5
Eslovenia	4,7	0,1	106,5	8,6	0,1	8,3	-3,9	-5,6
Estonia	4,1	0,1	3,5	2,7	0,0	161,9	1,4	3,0
Finlandia	6,0	0,2	79,0	16,7	0,2	-10,0	-10,7	-15,2
Francia	477,5	12,6	-19,6	776,9	9,6	-2,8	-299,4	-205,4
Grecia	15,0	0,4	59,6	11,7	0,1	-26,9	3,3	-6,6
Irlanda	15,4	0,4	24,4	57,5	0,7	-39,8	-42,1	-83,2
Italia	356,7	9,4	-5,3	731,3	9,0	25,9	-374,5	-204,3
Letonia	1,4	0,0	6,3	1,3	0,0	-92,4	0,1	-15,6
Lituania	3,6	0,1	-10,4	20,5	0,3	207,7	-16,9	-2,7
Luxemburgo	1,6	0,0	-74,0	9,8	0,1	33,3	-8,2	-1,1
Malta	1,0	0,0	-12,2	0,6	0,0	-16,2	0,4	0,4
Países Bajos	77,7	2,1	6,2	447,9	5,5	-16,1	-370,2	-460,8
Portugal	553,7	14,6	27,2	219,0	2,7	-14,8	334,6	178,2
<b>RESTO UE (*)</b>	<b>240,6</b>	<b>6,3</b>	<b>0,0</b>	<b>665,9</b>	<b>8,2</b>	<b>21,1</b>	<b>-425,3</b>	<b>-309,5</b>
Bulgaria	3,8	0,1	6,7	8,5	0,1	7,7	-4,7	-4,3
Dinamarca	8,5	0,2	-18,9	136,0	1,7	88,8	-127,5	-61,5
Hungría	9,6	0,3	-49,8	37,7	0,5	-36,2	-28,2	-40,1
Polonia	75,2	2,0	24,7	168,8	2,1	37,1	-93,6	-62,8
República Checa	18,8	0,5	27,1	110,6	1,4	94,5	-91,8	-42,1
Rumanía	8,3	0,2	-9,9	25,1	0,3	-5,7	-16,8	-17,4
Suecia	13,7	0,4	11,6	134,9	1,7	-7,4	-121,2	-133,5
<b>RESTO EUROPA</b>	<b>544,1</b>	<b>14,4</b>	<b>17,2</b>	<b>659,4</b>	<b>8,2</b>	<b>-5,2</b>	<b>-115,3</b>	<b>-230,9</b>
Noruega	23,4	0,6	21,1	57,3	0,7	55,6	-33,9	-17,6
Reino Unido	333,5	8,8	9,2	242,0	3,0	17,1	91,4	98,6
Rusia	4,0	0,1	7,1	74,8	0,9	-44,1	-70,8	-130,0
Suiza	30,3	0,8	37,6	159,0	2,0	14,2	-128,7	-117,2
Turquía	95,4	2,5	55,9	109,9	1,4	-15,3	-14,5	-68,6
<b>AMÉRICA</b>	<b>346,5</b>	<b>9,1</b>	<b>-9,2</b>	<b>1.030,6</b>	<b>12,8</b>	<b>-12,5</b>	<b>-684,1</b>	<b>-796,3</b>
<b>AMÉRICA DEL NORTE</b>	<b>181,1</b>	<b>4,8</b>	<b>-18,4</b>	<b>891,4</b>	<b>11,0</b>	<b>-14,8</b>	<b>-710,3</b>	<b>-824,2</b>
Canadá	23,1	0,6	126,8	32,7	0,4	62,2	-9,6	-10,0
Estados Unidos	158,0	4,2	-25,4	858,7	10,6	-16,3	-700,7	-814,2
<b>AMÉRICA LATINA</b>	<b>164,8</b>	<b>4,3</b>	<b>3,9</b>	<b>139,2</b>	<b>1,7</b>	<b>12,7</b>	<b>25,6</b>	<b>35,2</b>
Argentina	7,5	0,2	16,1	20,3	0,3	154,1	-12,9	-1,6
Brasil	31,6	0,8	14,4	21,2	0,3	-45,8	10,4	-11,6
Chile	15,6	0,4	14,3	9,9	0,1	43,9	5,7	6,7
México	42,4	1,1	9,2	45,4	0,6	33,7	-3,0	4,9
Perú	11,8	0,3	10,0	16,6	0,2	47,7	-4,8	-0,5
<b>RESTO DE AMÉRICA</b>	<b>0,6</b>	<b>0,0</b>	<b>-41,4</b>	<b>0,0</b>	<b>0,0</b>	<b>-99,5</b>	<b>0,5</b>	<b>-7,3</b>
<b>ASIA</b>	<b>477,6</b>	<b>12,6</b>	<b>-18,6</b>	<b>1.883,8</b>	<b>23,3</b>	<b>24,0</b>	<b>-1.406,2</b>	<b>-933,0</b>
<b>ASIA (exc. Oriente Medio)</b>	<b>360,7</b>	<b>9,5</b>	<b>-23,5</b>	<b>1.758,0</b>	<b>21,8</b>	<b>23,8</b>	<b>-1.397,3</b>	<b>-948,1</b>
China	107,2	2,8	-60,2	1.074,3	13,3	19,3	-967,1	-631,2
Corea del Sur	25,3	0,7	-64,6	60,1	0,7	51,3	-34,8	31,6
Hong-Kong, China	56,7	1,5	142,1	9,9	0,1	14,1	46,8	14,8
India	18,4	0,5	-22,6	92,9	1,1	96,7	-74,5	-23,5
Indonesia	4,5	0,1	82,2	14,4	0,2	2,9	-9,9	-11,5
Japón	35,4	0,9	-7,7	73,9	0,9	46,3	-38,5	-12,2
Singapur	10,8	0,3	52,4	17,2	0,2	43,3	-6,4	-4,9
Taiwán	24,8	0,7	305,0	36,8	0,5	-2,5	-12,0	-31,7
Vietnam	6,1	0,2	3,1	90,6	1,1	-11,6	-84,5	-96,6
<b>ORIENTE MEDIO</b>	<b>116,9</b>	<b>3,1</b>	<b>1,5</b>	<b>125,9</b>	<b>1,6</b>	<b>25,7</b>	<b>-8,9</b>	<b>15,1</b>
Arabia Saudí	24,1	0,6	-42,2	72,1	0,9	2.476,6	-47,9	39,0
Emiratos Árabes Unidos	47,7	1,3	220,2	8,0	0,1	153,6	39,6	11,7
<b>ÁFRICA</b>	<b>155,7</b>	<b>4,1</b>	<b>10,9</b>	<b>276,7</b>	<b>3,4</b>	<b>-40,2</b>	<b>-120,9</b>	<b>-322,5</b>
Argelia	7,9	0,2	311,2	18,7	0,2	-59,5	-10,7	-44,2
Egipto	16,3	0,4	-35,5	13,0	0,2	-67,3	3,3	-14,4
Marruecos	75,5	2,0	21,0	55,1	0,7	-55,8	20,4	-62,4
Nigeria	10,7	0,3	-27,1	145,5	1,8	63,3	-134,8	-74,5
Sudáfrica	12,7	0,3	-11,2	27,4	0,3	5,7	-14,6	-11,5
<b>OCEANÍA</b>	<b>15,7</b>	<b>0,4</b>	<b>-55,7</b>	<b>3,3</b>	<b>0,0</b>	<b>-16,0</b>	<b>12,4</b>	<b>31,6</b>
Australia	14,2	0,4	-57,7	2,1	0,0	-17,4	12,1	31,0
<b>OTROS (**)</b>	<b>90,9</b>	<b>2,4</b>	<b>-41,2</b>	<b>0,6</b>	<b>0,0</b>	<b>305,6</b>	<b>90,3</b>	<b>154,3</b>
<b>TOTAL</b>	<b>3.791,1</b>	<b>100,0</b>	<b>-6,1</b>	<b>8.080,5</b>	<b>100,0</b>	<b>1,5</b>	<b>-4.289,4</b>	<b>-3.928,6</b>

(\*) El total UE es superior a la suma de los EE.MM., porque incluye operaciones de "avituallamiento intracomunitario" y de "pesca en altura en otro estado comunitario".

(\*\*) Fundamentalmente avituallamiento extracomunitario.

Fuente: Web Datacomex de la Secretaría de Estado de Comercio con datos del Departamento de Aduanas e II. EE. de la Agencia Tributaria.

## A.4 Comercio Exterior de la Comunidad de Madrid en ENERO – DICIEMBRE de 2024.

## Desglose por Áreas Geográficas.

Periodo: Enero-diciembre 2024 / January-December 2024

Comunidad de Madrid

Área Geográfica	EXPORTACIONES			IMPORTACIONES			SALDO	
	Millones €	%total	tva (%)	Millones €	%total	tva (%)	2024	2023
<b>EUROPA</b>	<b>35.550,2</b>	<b>72,8</b>	<b>-7,1</b>	<b>57.891,4</b>	<b>60,5</b>	<b>-2,7</b>	<b>-22.341,2</b>	<b>-21.245,1</b>
<b>UNIÓN EUROPEA</b>	<b>28.126,0</b>	<b>57,6</b>	<b>-10,9</b>	<b>48.589,6</b>	<b>50,8</b>	<b>-3,0</b>	<b>-20.463,5</b>	<b>-18.524,2</b>
<b>ZONA EURO</b>	<b>24.779,4</b>	<b>50,7</b>	<b>-12,2</b>	<b>41.453,6</b>	<b>43,3</b>	<b>-2,3</b>	<b>-16.674,3</b>	<b>-14.196,8</b>
Alemania	4.246,0	8,7	12,7	12.427,7	13,0	2,9	-8.181,7	-8.310,5
Austria	144,1	0,3	-9,1	812,0	0,8	6,1	-667,8	-606,6
Bélgica	1.582,4	3,2	-68,8	2.534,5	2,6	5,5	-952,1	2.665,3
Chipre	22,8	0,0	-30,9	4,5	0,0	41,6	18,3	29,8
Croacia	49,9	0,1	0,9	76,6	0,1	44,7	-26,7	-3,5
Eslovaquia	127,9	0,3	-24,0	836,3	0,9	-1,0	-708,4	-676,1
Eslovenia	42,3	0,1	37,3	122,6	0,1	14,3	-80,3	-76,4
Estonia	32,6	0,1	-20,3	17,1	0,0	46,4	15,5	29,2
Finlandia	83,7	0,2	-1,0	227,2	0,2	-21,9	-143,5	-206,2
Francia	6.012,9	12,3	-11,9	8.309,4	8,7	-8,8	-2.296,5	-2.285,5
Grecia	179,9	0,4	0,8	134,4	0,1	-43,9	45,4	-61,1
Irlanda	1.387,8	2,8	98,8	824,3	0,9	18,3	563,6	1,6
Italia	4.170,9	8,5	-8,8	7.275,1	7,6	7,7	-3.104,3	-2.183,9
Letonia	21,2	0,0	-7,5	17,5	0,0	-53,9	3,7	-15,1
Lituania	52,6	0,1	-2,5	89,6	0,1	31,3	-37,0	-14,3
Luxemburgo	27,0	0,1	-21,3	110,2	0,1	24,9	-83,2	-53,9
Malta	26,9	0,1	35,3	7,5	0,0	-75,6	19,3	-11,0
Países Bajos	1.111,5	2,3	8,9	5.084,4	5,3	-15,5	-3.972,9	-4.998,6
Portugal	5.457,0	11,2	1,4	2.542,8	2,7	-9,3	2.914,2	2.580,0
<b>RESTO UE (*)</b>	<b>3.346,7</b>	<b>6,9</b>	<b>0,0</b>	<b>7.135,9</b>	<b>7,5</b>	<b>-7,0</b>	<b>-3.789,3</b>	<b>-4.327,3</b>
Bulgaria	57,8	0,1	26,8	142,3	0,1	22,0	-84,5	-71,0
Dinamarca	214,2	0,4	14,5	1.139,0	1,2	17,6	-924,8	-781,7
Hungría	203,5	0,4	6,8	595,3	0,6	-10,6	-391,8	-475,4
Polonia	780,5	1,6	22,6	1.719,1	1,8	-16,3	-938,6	-1.416,9
República Checa	275,2	0,6	-5,2	831,0	0,9	8,9	-555,8	-472,5
Rumanía	140,1	0,3	11,7	341,9	0,4	-11,9	-201,8	-262,8
Suecia	265,9	0,5	1,9	1.763,8	1,8	7,7	-1.497,8	-1.377,3
<b>RESTO EUROPA</b>	<b>7.424,1</b>	<b>15,2</b>	<b>10,5</b>	<b>9.301,8</b>	<b>9,7</b>	<b>-1,5</b>	<b>-1.877,7</b>	<b>-2.721,0</b>
Noruega	225,4	0,5	44,9	387,8	0,4	17,7	-162,4	-174,0
Reino Unido	4.870,9	10,0	7,1	3.358,6	3,5	2,8	1.512,4	1.279,1
Rusia	51,2	0,1	14,1	1.150,4	1,2	-31,7	-1.099,2	-1.640,4
Suiza	366,4	0,8	16,5	2.257,7	2,4	4,7	-1.891,3	-1.841,0
Turquía	1.072,9	2,2	23,0	1.662,3	1,7	14,4	-589,4	-580,5
<b>AMÉRICA</b>	<b>4.796,3</b>	<b>9,8</b>	<b>-2,2</b>	<b>13.106,9</b>	<b>13,7</b>	<b>-6,0</b>	<b>-8.310,6</b>	<b>-9.034,5</b>
<b>AMÉRICA DEL NORTE</b>	<b>2.486,3</b>	<b>5,1</b>	<b>-7,0</b>	<b>11.458,5</b>	<b>12,0</b>	<b>-6,1</b>	<b>-8.972,2</b>	<b>-9.527,5</b>
Canadá	336,9	0,7	-0,4	340,1	0,4	15,1	-3,1	42,8
Estados Unidos	2.149,1	4,4	-7,9	11.115,6	11,6	-6,6	-8.966,5	-9.572,2
<b>AMÉRICA LATINA</b>	<b>2.291,7</b>	<b>4,7</b>	<b>3,3</b>	<b>1.601,2</b>	<b>1,7</b>	<b>-0,6</b>	<b>690,5</b>	<b>607,2</b>
Argentina	115,0	0,2	-12,5	118,2	0,1	18,8	-3,2	32,0
Brasil	505,2	1,0	13,3	346,3	0,4	-22,1	159,0	1,1
Chile	199,7	0,4	12,7	87,9	0,1	8,9	111,8	96,5
México	588,5	1,2	3,1	497,8	0,5	2,2	90,7	83,8
Perú	124,3	0,3	0,1	130,0	0,1	-32,6	-5,7	-68,6
<b>RESTO DE AMÉRICA</b>	<b>18,3</b>	<b>0,0</b>	<b>15,6</b>	<b>47,2</b>	<b>0,0</b>	<b>-63,8</b>	<b>-28,8</b>	<b>-114,2</b>
<b>ASIA</b>	<b>4.955,1</b>	<b>10,1</b>	<b>6,6</b>	<b>20.397,1</b>	<b>21,3</b>	<b>7,6</b>	<b>-15.442,0</b>	<b>-14.313,2</b>
<b>ASIA (exc. Oriente Medio)</b>	<b>3.484,9</b>	<b>7,1</b>	<b>-3,9</b>	<b>19.570,8</b>	<b>20,5</b>	<b>9,0</b>	<b>-16.085,9</b>	<b>-14.322,2</b>
China	1.383,1	2,8	-22,3	11.445,2	12,0	10,1	-10.062,1	-8.618,6
Corea del Sur	249,3	0,5	-8,1	628,5	0,7	10,8	-379,3	-296,2
Hong-Kong, China	376,5	0,8	21,4	115,0	0,1	16,6	261,5	211,5
India	227,3	0,5	19,1	1.253,2	1,3	20,3	-1.026,0	-851,3
Indonesia	48,5	0,1	1,9	170,5	0,2	23,2	-122,0	-90,8
Japón	365,6	0,7	13,5	762,2	0,8	0,2	-396,6	-438,4
Singapur	259,4	0,5	63,7	260,9	0,3	29,7	-1,6	-42,7
Taiwán	153,2	0,3	26,8	480,6	0,5	7,8	-327,5	-325,3
Vietnam	63,7	0,1	-20,9	1.494,7	1,6	11,6	-1.431,0	-1.259,0
<b>ORIENTE MEDIO</b>	<b>1.470,2</b>	<b>3,0</b>	<b>44,1</b>	<b>826,3</b>	<b>0,9</b>	<b>-18,3</b>	<b>643,9</b>	<b>9,0</b>
Arabia Saudí	375,7	0,8	32,4	138,7	0,1	105,8	237,0	216,4
Emiratos Árabes Unidos	574,9	1,2	192,9	61,3	0,1	-38,0	513,6	97,4
<b>ÁFRICA</b>	<b>1.584,7</b>	<b>3,2</b>	<b>0,3</b>	<b>4.197,9</b>	<b>4,4</b>	<b>-29,9</b>	<b>-2.613,2</b>	<b>-4.411,6</b>
Argelia	49,4	0,1	246,1	922,6	1,0	-24,4	-873,2	-1.205,8
Egipto	147,0	0,3	-23,6	274,1	0,3	-26,2	-127,2	-179,1
Marruecos	747,6	1,5	1,0	1.185,3	1,2	0,8	-437,8	-435,4
Nigeria	88,2	0,2	5,1	716,7	0,7	-55,9	-628,5	-1.541,6
Sudáfrica	174,2	0,4	-8,0	320,3	0,3	21,1	-146,1	-75,3
<b>OCEANÍA</b>	<b>264,8</b>	<b>0,5</b>	<b>-20,8</b>	<b>48,0</b>	<b>0,1</b>	<b>-10,2</b>	<b>216,8</b>	<b>280,9</b>
Australia	227,7	0,5	-23,3	33,8	0,0	-10,6	193,9	259,0
<b>OTROS (**)</b>	<b>1.677,2</b>	<b>3,4</b>	<b>-9,0</b>	<b>7,2</b>	<b>0,0</b>	<b>4,8</b>	<b>1.670,0</b>	<b>1.836,0</b>
<b>TOTAL</b>	<b>48.828,3</b>	<b>100,0</b>	<b>-5,4</b>	<b>95.648,4</b>	<b>100,0</b>	<b>-2,9</b>	<b>-46.820,1</b>	<b>-46.887,6</b>

(\*) El total UE es superior a la suma de los EE.MM., porque incluye operaciones de "avituallamiento intracomunitario" y de "pesca en altura en otro estado comunitario".

(\*\*) Fundamentalmente avituallamiento extracomunitario.

Fuente: Web Datacomex de la Secretaría de Estado de Comercio con datos del Departamento de Aduanas e II. EE. de la Agencia Tributaria.