MINISTERIO DE ECONOMÍA,
COMERCIO Y EMPRESA

SECRETARÍA DE ESTADO DE
COMERCIO

DIRECCIÓN TERRITORIAL DE
COMERCIO EN NAVARRA

# INFORME MENSUAL DE COMERCIO EXTERIOR DE NAVARRA

# OCTUBRE DE 2023

CORREOELECTRÓNICO:
pamplona@comercio.mineco.es

Paseo de Sarasate 1, 3ª
31002 PAMPLONA
TFNO.: 948 203708
FAX: 948 226276

# RESUMEN EJECUTIVO

En este informe se ofrecen los principales resultados del comercio exterior de la Comunidad Foral de Navarra en el pasado mes de octubre y en el acumulado de enero a octubre de 2023. Para ello la Dirección Territorial de Comercio en Navarra utiliza la información de la Estadística de Comercio Exterior, que elabora la S. G de Evaluación de Instrumentos de Política Comercial del Ministerio de Economía y Competitividad con datos del Departamento de Aduanas e Impuestos Especiales de la Agencia Estatal de la Administración Tributaria.

Los datos que se publican en este informe son provisionales, y como tales, pueden estar sujetos a una posterior revisión, una vez que se publiquen los correspondientes datos definitivos. A efectos de analizar la evolución reciente de las series y para mantener la coherencia de las mismas, las comparaciones se realizan entre datos que sean de la misma naturaleza. En este sentido, las tasas de variación interanual de los datos mensuales provisionales se calculan respecto a los datos provisionales del mismo mes del año anterior.

# 1 Resultados generales

## 1.1 Octubre de 2023

### Exportaciones

En el mes de octubre, las **exportaciones** de mercancías de la Comunidad Foral de Navarra **decrecieron un 5,2 % interanual,** alcanzando los **921,4** millones de euros.

Representa el **2,9 % del total** de las exportaciones españolas en el mes, cuyo valor ha sido de **32.276,9** millones, un 2,4 % menos que en octubre de 2022.

### Importaciones

Las **importaciones** de la Comunidad Foral en octubre de 2023 (**651,4** millones de euros) **decrecieron un 0,8 %** interanual. Asimismo, ascendieron un 9,9 % intermensualmente.

En el ámbito español el valor de las importaciones de bienes retrocede un **6,3 %** interanual arrojando la cifra de **37.412,8** millones de euros.

La **participación** navarra en el total de las importaciones españolas ha sido en octubre del **1,7** %.

### Saldo comercial

La CF de Navarra registró en octubre de 2023 un **superávit de 270,1** millones de euros (en octubre de 2022 fue de 315,5). En el conjunto de España el saldo alcanza 5.135,9 millones de euros en negativo (en octubre de 2022 fue de - 6.852,5 millones de euros). La tasa de cobertura en Navarra se situó en el **141,5** %, 6,6 puntos porcentuales menos que en octubre de 2022.

## 1.2 Enero - octubre de 2023

### Exportaciones

Las exportaciones de mercancías de la Comunidad Foral de Navarra **se redujeron un 3,8** % en el período enero-octubre de 2023 alcanzando los **8.549,9 millones** de euros. Representa el 2,7 % del total de las exportaciones españolas en el período, cuyo valor ha sido de 319.862,4 millones, prácticamente misma cifra que en el mismo período de 2022.

### Importaciones

Las importaciones (**5.879,0 millones** de euros) **retrocedieron un 2,9** % interanual. En el ámbito español el valor de las importaciones de bienes cae un 6,7 % interanual arrojando la cifra de 354.594,7 millones de euros.

La participación navarra en el total de las importaciones españolas ha sido del 1,7 %.

### Saldo comercial

La CF de Navarra registró de enero a octubre de 2023 un **superávit** de **2.670,9** millones de euros (2.828,5 millones de euros en el mismo periodo de 2022). En el conjunto de España el saldo fue de 34.732,4 millones en negativo en 2023. La tasa de cobertura se situó en Navarra en el 145,4 %, 1,3 puntos porcentuales menos que la de 2022.

# 2. Análisis Sectorial

## 2.1. Octubre de 2023

### Exportaciones

En cuanto a la estructura sectorial del comercio exterior navarro el sector del ***automóvil*** vuelva a ocupar el primer lugar en el mes con un **40,8 %** en valor del total de exportaciones tras un retroceso interanual del 0,7 % del valor de sus ventas al exterior; el sector de ***bienes de equipo*** ocupa el segundo lugar y tras una caída interanual del 15,1 % sitúa su participación en las exportaciones navarras en el **22,8 %** en octubre; las ventas al exterior del sector de ***alimentación*** aumentan en octubre un 10,0 % interanual y ocupa el tercer puesto con una participación del **16,5 %** del total del valor de las exportaciones de bienes en el mes.

### Importaciones

El sector de ***bienes de equipo*** representa el **34,7 %** de las importaciones de Navarra en octubre y el sector del ***automóvil*** el **26,0 %;** el tercer lugar lo ocupa el sector de ***productos químicos*** con un **11,4 %** de participación en las compras de bienes al exterior. La evolución interanual de estas compras ha sido de incrementos del 27,0 % en el caso del sector de bienes de equipo y del 6,0% en el del automóvil retroceso del 23,7 % en el de productos químicos.

## 2.2. Enero - octubre de 2023

### Exportaciones

De enero a octubre el sector de ***automoción*** se mantiene en primer lugar con un **35,1 %** en valor del total de exportaciones con un retroceso en el valor de sus ventas del 10,6 % con respecto al mismo período

de 2022; le sigue el sector de ***bienes de equipo*** con una participación en las exportaciones navarras del **27,7 %** en el período y un aumento interanual del 4,3 %; en tercer lugar se coloca el sector de ***alimentación y bebidas*** con una participación del **16,2 %** del total de las exportaciones de bienes de enero a octubre (un 6,4 % más interanual).

### Importaciones

El sector de ***bienes de equipo*** representa el **29,4%** de las importaciones de bienes (un 3,8 % menos interanual) y el del ***automóvil*** representa **24,4 % (un 1,5 % más que en el mismo período de 2022);** en tercer lugar se sitúa el sector de ***alimentación*** que tras un crecimiento en el valor de las compras en el período del 34,2 %, alcanza un **13,8 %** del total de compras; le siguen los ***productos químicos*** con un **13,1 %** del total y un retroceso del 17,1 %.

# 3. Análisis Geográfico

## 3.1 octubre de 2023

### Exportaciones

En cuanto a la distribución geográfica de las exportaciones navarras, en el mes de octubre se observan incrementos de ventas a Asia y Oceanía y retrocesos en el resto.

Las exportaciones de la Comunidad Foral de Navarra a la **UE** decrecieron en tasas interanuales un 4,4 %, (1,5 % a la **zona euro)** y las dirigidas al **resto de la UE** disminuyeron un 21,7 %. Las expediciones navarras intracomunitarias concentraron en el mes de octubre el 76,2 % del total de exportaciones siendo **Francia** (21,4 %) y **Alemania** (15,3 %) los principales clientes. En el **resto de Europa** el mejor cliente ha sido **Reino Unido** con un 4,4 % de cuota sobre el total a pesar de sufrir un retroceso interanual del 15,2%.

Las exportaciones al continente americano disminuyen en octubre un 17,3 %. Las destinadas a América del Norte retroceden un 22,8 % por la caída de ventas a **Estados Unidos** (un 26,1 % menos interanual) que sitúa su cuota en el 3,5 % en el mes.

Las ventas a América Latina retroceden un 17,5 % en valor interanual en octubre con crecimientos en las ventas a Perú y México y retrocesos en las dirigidas a Brasil, Chile y Argentina.

Las exportaciones a **Asia** crecen en octubre un 14,4 % interanual por los incrementos de ventas a Oriente Medio y en particular a Arabia Saudí mientras que el conjunto de Asia sin Oriente Medio retrocede un 19,6 % con respecto a octubre de 2022.

Las ventas a **África** caen en octubre un 23,5 % en octubre.

Las ventas de bienes dirigidas a **Oceanía** se incrementan un 114,6 % interanual.

### Importaciones

La **Unión Europea** ha sido en el mes el primer proveedor de Navarra con un 72,6 % del total destacando **Alemania** con un 23,1 % del total y **Francia** con un 9,7 % del total. En octubre las importaciones de **Asia** representan el 16,5 % del total (**China** el 11,6 %), las de América representan el 2,3 % del total (**Estados Unidos** el 1,2 %) y las de África el 4,1 % (**Marruecos** el 3,1 %).

### Saldo comercial

El saldo de la balanza comercial de Navarra es positivo en octubre con todos los continentes excepto con Asia por 61,4 millones en negativo y con África por 1,2 millones ..

## 3.2 Enero - Octubre de 2023

### Exportaciones

Las exportaciones de Navarra dirigidas a la **UE** en enero-octubre de 2023 (72,8 % del total) disminuyeron un 0,1 % respecto al mismo periodo del año anterior. En el caso de las ventas a la **zona euro** (60,5 % del total) el retroceso ha sido del 1,6 %, siendo **Francia** (20,1 %), **Alemania** (15,3 %) e **Italia** (8,4 %) los principales clientes.

Las ventas al resto de Europa (8,1 % del total) retrocedieron un 24,5 % siendo el mejor cliente **Reino Unido** con un 4,9 % del total a pesar de retroceder un 18,9 % interanual.

Las exportaciones a **América del Norte** retroceden un 8,6 % interanual en el acumulado de enero a octubre; las dirigidas a **Estados Unidos** lo hacen en 11,1 % que sitúan su cuota en el 4,2 % sobre el total de exportaciones navarras.

Las ventas a **América Latina** aumentan un 5,5 % interanual con crecimientos en las ventas a Chile y México y retrocesos en las dirigidas a Argentina, Brasil y Perú.

Las exportaciones a **Asia** retroceden un 18,1 % con respecto al mismo período del año anterior con los datos positivos de incrementos de ventas a Singapur (un 106,3 % más interanual), Hong-Kong y Vietnam.

Las ventas a **Oriente Medio** crecen un 5,7 %.

Las ventas a **África** crecen un 5,5 % interanual gracias al incremento de ventas a Marruecos (un 68,8 % más) y a pesar de los retrocesos en el resto de los socios principales.

Las ventas a **Oceanía** caen un 32,6 % interanual.

### Importaciones

La **Unión Europea** es el primer proveedor de Navarra con un 74,5 % del total, destacando **Alemania** con un 21,4 % del total y **Francia** con un 11,9 % del total.

Las compras al **continente americano** retroceden un 24,2 % interanual y representan un 3,3 % del total.

Las importaciones de **Asia** caen igualmente un 14,9 % interanual de enero a octubre y representan el 12,8 % del total (**China** un 7,9 %).

Las compras a **África** disminuyen en el período un 3,4 % y sitúan su cuota en un 4,6 % del total (**Marruecos** el 3,6 %).

### Saldo comercial

El saldo de la balanza comercial de Navarra en el período es positivo con todos los Continentes excepto con Asia y África por 61,4 y 1,2 millones en negativo respectivamente.

**Apéndice Estadístico**

Pág. 7 Balanza Comercial en Octubre y período Enero – Octubre de 2023

Pág. 8 Comercio Exterior por Comunidades Autónomas en Octubre y en período Enero-Octubre de 2023

Pág. 9 Comercio Exterior de Navarra en octubre de 2023. Desglose por Sectores Económicos

Pág. 10 Comercio Exterior de Navarra en Enero – octubre de 2023. Desglose por Sectores Económicos

Pág. 11 Comercio Exterior de Navarra en octubre de 2023. Desglose por Áreas Geográficas

Pág. 12 Comercio Exterior de Navarra en Enero – octubre de 2023. Desglose por Áreas Geográficas

Pág.13 y 14 Gráficos

## Comercio exterior. Principales magnitudes (Octubre 2023)

| PERÍODO | EXPORTACIONES millones € | EXPORTACIONES % var. igual período anterior | IMPORTACIONES millones € | IMPORTACIONES % var. igual período anterior | SALDO millones € | COBERTURA % |
|---|---|---|---|---|---|---|
| ESPAÑA | 32.276,9 | -2,4 | 37.412,8 | -6,3 | -5.135,9 | 86,3 |
| Navarra | 921,4 | -5,2 | 651,4 | -0,8 | 270,1 | 141,5 |

## Comercio exterior. Principales magnitudes (Enero - Octubre 2023)

| PERÍODO | EXPORTACIONES millones € | EXPORTACIONES % var. igual período anterior | IMPORTACIONES millones € | IMPORTACIONES % var. igual período anterior | SALDO millones € | COBERTURA % |
|---|---|---|---|---|---|---|
| ESPAÑA | 319.862,4 | 0,0 | 354.594,7 | -6,7 | -34.732,4 | 90,2 |
| Navarra | 8.549,9 | -3,8 | 5.879,0 | -2,9 | 2.670,9 | 145,4 |

*Datos provisionales. A efectos de cálculo, la variación interanual, se hace con los datos provisionales del año anterior*
*Fuente: S. G de Evaluación de Instrumentos de Política Comercial del Ministerio de Industria, Comercio y Turismo, a partir de datos del Departamento de Aduanas e II.EE. de la Agencia Tributaria*

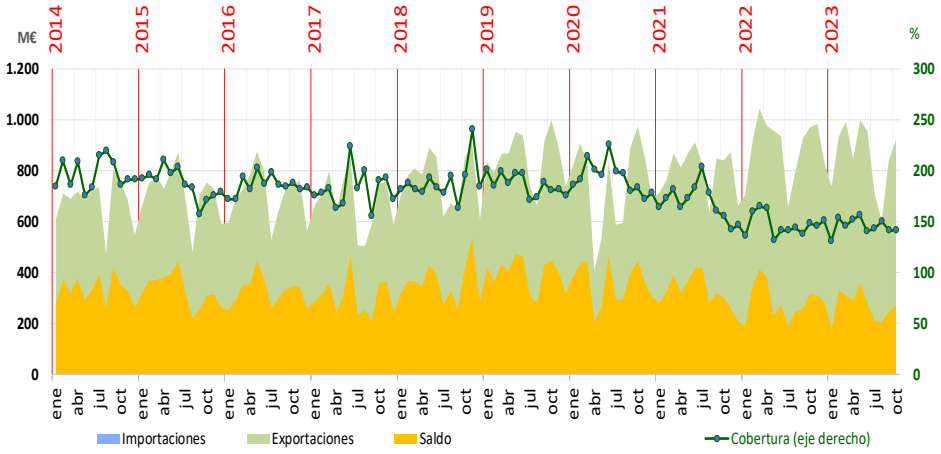


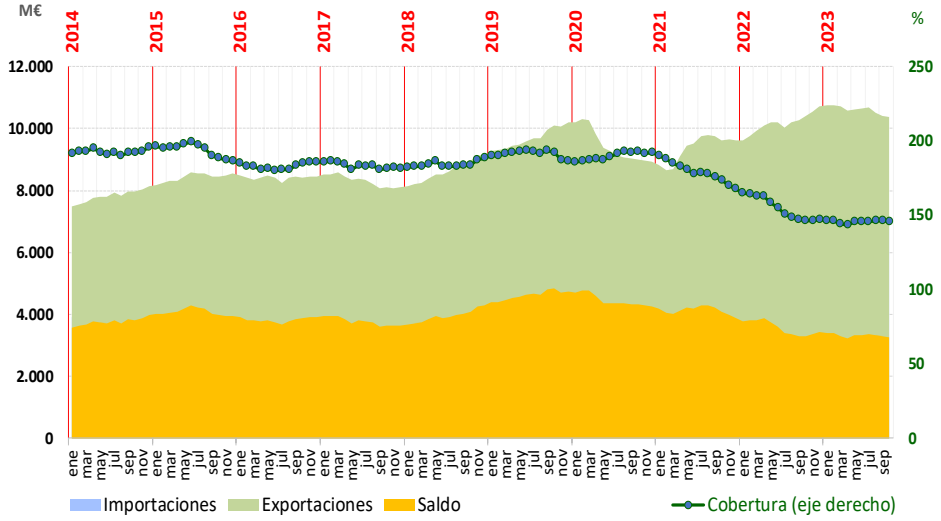

| COMERCIO EXTERIOR DE MERCANCÍAS. DESGLOSE POR CC.AA. Octubre 2023 | | | | | | | | |
|---|---|---|---|---|---|---|---|---|
| Datos provisionales en millones de euros | EXPORTACIONES | | | IMPORTACIONES | | | SALDO | |
| | Mill. € | % total | % 23/22 | Mill. € | % total | % 23/22 | Mes 23 | Mes 22 |
| **TOTAL** | **32.276,9** | **100,0** | **-2,4** | **37.412,8** | **100,0** | **-6,3** | **-5.135,9** | **-6.852,5** |
| ANDALUCÍA | 3.248,9 | 10,1 | -2,0 | 3.716,9 | 9,9 | -5,3 | -468,0 | -609,2 |
| ARAGÓN | 1.592,6 | 4,9 | 14,6 | 1.629,7 | 4,4 | 22,1 | -37,1 | 54,8 |
| ASTURIAS, PRINCIPADO DE | 515,7 | 1,6 | -2,1 | 437,2 | 1,2 | -20,8 | 78,5 | -25,4 |
| BALEARS, ILLES | 196,2 | 0,6 | 5,9 | 198,0 | 0,5 | 34,2 | -1,9 | 37,5 |
| CANARIAS | 179,7 | 0,6 | -12,5 | 436,7 | 1,2 | 20,8 | -257,0 | -156,0 |
| CANTABRIA | 307,5 | 1,0 | 3,1 | 266,3 | 0,7 | -6,0 | 41,3 | 15,2 |
| CASTILLA Y LEÓN | 1.515,7 | 4,7 | 17,5 | 1.368,8 | 3,7 | 13,9 | 146,9 | 88,8 |
| CASTILLA - LA MANCHA | 807,1 | 2,5 | -9,5 | 1.431,5 | 3,8 | 4,8 | -624,3 | -474,1 |
| CATALUÑA | 8.567,3 | 26,5 | 8,3 | 9.528,3 | 25,5 | 3,9 | -961,0 | -1.257,7 |
| COMUNITAT VALENCIANA | 2.989,3 | 9,3 | -9,5 | 2.853,4 | 7,6 | -15,7 | 135,9 | -80,1 |
| EXTREMADURA | 239,4 | 0,7 | -14,1 | 190,1 | 0,5 | -2,5 | 49,3 | 83,6 |
| GALICIA | 2.784,0 | 8,6 | -1,4 | 1.911,8 | 5,1 | -24,9 | 872,2 | 278,5 |
| MADRID | 3.902,4 | 12,1 | -27,9 | 8.775,0 | 23,5 | -15,1 | -4.872,6 | -4.925,6 |
| MURCIA | 1.113,4 | 3,4 | 15,3 | 1.379,9 | 3,7 | -10,2 | -266,6 | -570,9 |
| NAVARRA | 921,4 | 2,9 | -5,2 | 651,4 | 1,7 | -0,8 | 270,1 | 315,5 |
| PAÍS VASCO | 2.813,7 | 8,7 | -0,7 | 2.228,2 | 6,0 | -12,6 | 585,6 | 282,0 |
| RIOJA, LA | 192,5 | 0,6 | 6,5 | 179,7 | 0,5 | 28,2 | 12,8 | 40,6 |
| CEUTA | 0,6 | 0,0 | -75,4 | 54,4 | 0,1 | 32,6 | -53,8 | -38,8 |
| MELILLA | 0,2 | 0,0 | -64,3 | 3,0 | 0,0 | 80,1 | -2,9 | -1,2 |

| COMERCIO EXTERIOR DE MERCANCÍAS. DESGLOSE POR CC.AA. Enero - Octubre 2023 | | | | | | | | |
|---|---|---|---|---|---|---|---|---|
| Datos provisionales en millones de euros | EXPORTACIONES | | | IMPORTACIONES | | | SALDO | |
| | Mill. € | % total | % 23/22 | Mill. € | % total | % 23/22 | Acum 23 | Acum 22 |
| **TOTAL** | **319.862,4** | **100,0** | **0,0** | **354.594,7** | **100,0** | **-6,7** | **-34.732,4** | **-60.289,5** |
| ANDALUCÍA | 31.746,8 | 9,9 | -11,5 | 34.007,8 | 9,6 | -13,2 | -2.261,0 | -3.322,3 |
| ARAGÓN | 14.644,0 | 4,6 | 6,4 | 15.605,5 | 4,4 | 28,2 | -961,4 | 1.595,3 |
| ASTURIAS, PRINCIPADO DE | 5.333,0 | 1,7 | 3,4 | 4.700,3 | 1,3 | -17,5 | 632,6 | -538,3 |
| BALEARS, ILLES | 2.057,1 | 0,6 | -7,9 | 1.646,1 | 0,5 | -11,9 | 411,0 | 365,0 |
| CANARIAS | 1.880,5 | 0,6 | -34,3 | 3.514,4 | 1,0 | 7,8 | -1.633,9 | -397,3 |
| CANTABRIA | 2.855,8 | 0,9 | -3,6 | 2.307,2 | 0,7 | -8,6 | 548,6 | 436,5 |
| CASTILLA Y LEÓN | 13.968,3 | 4,4 | 15,2 | 12.375,8 | 3,5 | 8,4 | 1.592,5 | 705,9 |
| CASTILLA - LA MANCHA | 8.189,8 | 2,6 | -3,7 | 12.685,4 | 3,6 | 7,3 | -4.495,5 | -3.312,7 |
| CATALUÑA | 85.003,2 | 26,6 | 9,7 | 92.843,1 | 26,2 | -0,3 | -7.839,9 | -15.668,3 |
| COMUNITAT VALENCIANA | 31.505,9 | 9,8 | -4,2 | 29.203,7 | 8,2 | -12,0 | 2.302,2 | -298,9 |
| EXTREMADURA | 2.530,1 | 0,8 | 1,3 | 1.885,8 | 0,5 | 1,1 | 644,3 | 630,6 |
| GALICIA | 24.802,2 | 7,8 | -0,5 | 17.241,1 | 4,9 | -23,2 | 7.561,1 | 2.471,3 |
| MADRID | 43.193,2 | 13,5 | -6,7 | 81.863,7 | 23,1 | -10,6 | -38.670,5 | -45.204,2 |
| MURCIA | 11.618,4 | 3,6 | -2,8 | 12.406,4 | 3,5 | -22,1 | -788,0 | -3.974,6 |
| NAVARRA | 8.549,9 | 2,7 | -3,8 | 5.879,0 | 1,7 | -2,9 | 2.670,9 | 2.828,5 |
| PAÍS VASCO | 27.108,0 | 8,5 | 0,1 | 22.832,2 | 6,4 | -6,7 | 4.275,8 | 2.631,4 |
| RIOJA, LA | 1.918,2 | 0,6 | 9,0 | 1.511,1 | 0,4 | 4,8 | 407,1 | 319,0 |
| CEUTA | 7,3 | 0,0 | -67,3 | 348,8 | 0,1 | 15,8 | -341,5 | -278,9 |
| MELILLA | 2,4 | 0,0 | -81,3 | 34,6 | 0,0 | 129,8 | -32,2 | -2,2 |

*Valores y tasas con datos provisionales. Fuente: Web Datacomex de la Secretaría de Estado de Comercio con datos del Departamento de Aduanas e II. EE. de la Agencia Tributaria.*

## COMERCIO EXTERIOR DE MERCANCÍAS POR SECTORES ECONÓMICOS (SEC)
## COMUNIDAD FORAL DE NAVARRA
### oct-23

| Sectores Económicos | EXPORTACIONES | | | IMPORTACIONES | | | SALDO/BALANCE (M | |
|---|---|---|---|---|---|---|---|---|
| | Mill. € | %total | va/YoY (%) | Mill. € | %total | va/YoY (%) | Acum. | Acum. |
| **Alimentación, bebidas y tabaco** | **152,3** | **16,5%** | **10,0%** | **73,8** | **11,3%** | **-13,9%** | **78,5** | **52,8** |
| Productos cárnicos | 24,8 | 2,7% | 24,4% | 7,8 | 1,2% | -1,1% | 16,9 | 12,0 |
| Productos pesqueros | 2,9 | 0,3% | 4,2% | 7,4 | 1,1% | -9,9% | -4,5 | -5,4 |
| Frutas, hortalizas y legumbres | 68,0 | 7,4% | 29,7% | 28,2 | 4,3% | 9,6% | 39,8 | 26,7 |
| Aceites y grasas | 7,2 | 0,8% | -60,9% | 2,5 | 0,4% | -82,1% | 4,6 | 4,2 |
| Lácteos y huevos | 5,7 | 0,6% | -6,1% | 3,4 | 0,5% | 90,1% | 2,3 | 4,2 |
| **Otros alimentos** | **31,9** | **3,5%** | **34,5%** | **20,7** | **3,2%** | **-11,4%** | **11,2** | **0,3** |
| Cereales | 1,1 | 0,1% | 26,5% | 13,7 | 2,1% | -26,1% | -12,7 | -17,7 |
| Preparados alimenticios | 27,2 | 3,0% | 44,9% | 4,3 | 0,7% | 23,7% | 22,9 | 15,3 |
| Piensos animales | 2,8 | 0,3% | -9,0% | 2,4 | 0,4% | 102,0% | 0,4 | 1,9 |
| Bebidas | 10,8 | 1,2% | -27,2% | 0,3 | 0,0% | -73,2% | 10,6 | 13,8 |
| **Productos energéticos** | **0,7** | **0,1%** | **-43,0%** | **0,5** | **0,1%** | **-95,4%** | **0,1** | **-10,0** |
| **Materias primas** | **17,8** | **1,9%** | **-20,3%** | **22,7** | **3,5%** | **-23,2%** | **-4,8** | **-7,1** |
| Animales y vegetales | 8,0 | 0,9% | -40,2% | 12,5 | 1,9% | -42,3% | -4,5 | -8,2 |
| Minerales | 9,8 | 1,1% | 9,7% | 10,2 | 1,6% | 29,4% | -0,4 | 1,1 |
| **Semimanufacturas no químicas** | **92,2** | **10,0%** | **-3,5%** | **58,7** | **9,0%** | **-10,7%** | **33,5** | **29,8** |
| Metales no ferrosos | 11,2 | 1,2% | -17,8% | 9,9 | 1,5% | -41,1% | 1,3 | -3,2 |
| Hierro y acero | 26,2 | 2,8% | 4,0% | 29,8 | 4,6% | 3,9% | -3,7 | -3,6 |
| Papel | 23,6 | 2,6% | -23,2% | 6,0 | 0,9% | -9,8% | 17,6 | 24,1 |
| Productos cerámicos y similares | 9,3 | 1,0% | 21,6% | 3,1 | 0,5% | -24,6% | 6,2 | 3,6 |
| **Otras semimanufacturas no químic** | **21,9** | **2,4%** | **19,2%** | **9,9** | **1,5%** | **4,5%** | **12,0** | **8,9** |
| Cal y cemento | 2,9 | 0,3% | 49,3% | 0,2 | 0,0% | -1,7% | 2,8 | 1,8 |
| Vidrio | 7,4 | 0,8% | -20,8% | 2,2 | 0,3% | -7,5% | 5,2 | 7,0 |
| **Productos químicos** | **48,7** | **5,3%** | **-21,8%** | **74,2** | **11,4%** | **-23,7%** | **-25,5** | **-35,1** |
| Medicamentos | 7,4 | 0,8% | 15,7% | 2,5 | 0,4% | 10,5% | 4,9 | 4,2 |
| Plásticos | 29,8 | 3,2% | -19,3% | 27,6 | 4,2% | 3,3% | 2,2 | 10,2 |
| Abonos | 2,8 | 0,3% | -40,9% | 1,3 | 0,2% | -87,4% | 1,5 | -5,3 |
| Colorantes y curtientes | 1,4 | 0,2% | 1,6% | 3,4 | 0,5% | 13,0% | -2,0 | -1,6 |
| Aceites esenciales y perfumados | 2,1 | 0,2% | 22,1% | 0,7 | 0,1% | -47,0% | 1,4 | 0,4 |
| Otros productos químicos | 4,4 | 0,5% | 14,2% | 30,9 | 4,7% | -31,9% | -26,6 | -41,6 |
| **Bienes de equipo** | **210,3** | **22,8%** | **-15,1%** | **226,2** | **34,7%** | **27,0%** | **-15,9** | **69,7** |
| **Maquinaria para la industria** | **83,8** | **9,1%** | **-19,5%** | **69,6** | **10,7%** | **18,8%** | **14,2** | **45,4** |
| Maquinaria específica | 15,8 | 1,7% | -48,1% | 8,4 | 1,3% | -20,6% | 7,4 | 19,8 |
| Maquinaria de uso general | 68,0 | 7,4% | -7,7% | 61,2 | 9,4% | 27,5% | 6,8 | 25,6 |
| **Equipos de oficina y telecomunicaciones** | **2,0** | **0,2%** | **50,4%** | **26,3** | **4,0%** | **418,1%** | **-24,3** | **-3,8** |
| Maq. de automat. de datos y eq. de oficina | 1,2 | 0,1% | 43,0% | 1,2 | 0,2% | 27,5% | 0,0 | -0,1 |
| Equipos telecomunicaciones | 0,7 | 0,1% | 64,2% | 25,0 | 3,8% | 510,1% | -24,3 | -3,6 |
| **Material transporte** | **6,2** | **0,7%** | **-31,0%** | **6,2** | **1,0%** | **236,7%** | **0,0** | **7,1** |
| Ferroviario | 4,9 | 0,5% | 8,1% | 0,6 | 0,1% | 98,4% | 4,3 | 4,3 |
| Carretera | 1,2 | 0,1% | -71,7% | 5,6 | 0,9% | 264,0% | -4,4 | 2,8 |
| **Otros bienes de equipo** | **118,4** | **12,9%** | **-11,3%** | **124,2** | **19,1%** | **10,3%** | **-5,7** | **21,0** |
| Motores | 0,8 | 0,1% | -87,5% | 5,0 | 0,8% | 1103,4% | -4,2 | 5,7 |
| Aparatos eléctricos | 76,7 | 8,3% | 5,7% | 92,4 | 14,2% | 17,8% | -15,7 | -5,9 |
| Aparatos de precisión | 2,2 | 0,2% | -23,4% | 3,8 | 0,6% | -63,2% | -1,7 | -7,6 |
| Resto bienes de equipo | 38,9 | 4,2% | -25,5% | 23,0 | 3,5% | -1,9% | 15,9 | 28,8 |
| **Sector automóvil** | **375,6** | **40,8%** | **-0,7%** | **169,6** | **26,0%** | **6,0%** | **206,0** | **218,3** |
| Automóviles y motos | 257,3 | 27,9% | -4,6% | 3,4 | 0,5% | 6,9% | 253,9 | 266,4 |
| Componentes del automóvil | 118,3 | 12,8% | 8,8% | 166,2 | 25,5% | 6,0% | -47,9 | -48,1 |
| **Bienes de consumo duradero** | **10,3** | **1,1%** | **-15,1%** | **11,1** | **1,7%** | **-11,8%** | **-0,8** | **-0,4** |
| Electrodomésticos | 2,0 | 0,2% | -62,2% | 1,6 | 0,3% | -46,8% | 0,3 | 2,1 |
| Electrónica de consumo | 0,0 | 0,0% | 589,9% | 0,2 | 0,0% | 164,4% | -0,2 | -0,1 |
| Muebles | 5,8 | 0,6% | 11,4% | 9,0 | 1,4% | -0,2% | -3,1 | -3,8 |
| Otros bienes de consumo duradero | 2,5 | 0,3% | 46,7% | 0,3 | 0,0% | -34,4% | 2,2 | 1,3 |
| **Manufacturas de consumo** | **12,0** | **1,3%** | **-10,1%** | **14,3** | **2,2%** | **-13,4%** | **-2,3** | **-3,2** |
| **Textiles** | **3,9** | **0,4%** | **-17,2%** | **6,2** | **1,0%** | **-25,0%** | **-2,3** | **-3,6** |
| Calzado | 0,5 | 0,1% | -8,7% | 1,0 | 0,2% | -7,3% | -0,5 | -0,5 |
| Juguetes | 0,6 | 0,1% | 52,1% | 1,0 | 0,2% | -27,4% | -0,4 | -1,0 |
| **Otras manufacturas de consumo** | **7,1** | **0,8%** | **-8,9%** | **6,1** | **0,9%** | **5,5%** | **1,0** | **2,0** |
| **Otras mercancías** | **1,6** | **0,2%** | **58,7%** | **0,3** | **0,0%** | **-12,3%** | **1,3** | **0,7** |
| **TOTAL** | **921,4** | **100,0%** | **-5,2%** | **651,4** | **100,0%** | **-0,8%** | **270,1** | **315,5** |

Fuente: Web Datacomex de la Secretaría de Estado de Comercio con datos del Dpto. Aduanas e II. EE. de la AEAT

## COMERCIO EXTERIOR DE MERCANCÍAS POR SECTORES ECONÓMICOS (SEC)
## COMUNIDAD FORAL DE NAVARRA
**enero-octubre 2023**

| Sectores Económicos | EXPORTACIONES | | | IMPORTACIONES | | | SALDO/BALANCE (M€) | |
|---|---|---|---|---|---|---|---|---|
| | Mill. € | %total | va/YoY (%) | Mill. € | %total | va/YoY (%) | Acum. | Acum. |
| **Alimentación, bebidas y tabaco** | **1.381,5** | **16,2%** | **6,4%** | **811,1** | **13,8%** | **34,2%** | **570,5** | **694,1** |
| Productos cárnicos | 209,2 | 2,4% | 13,4% | 69,4 | 1,2% | 17,2% | 139,9 | 125,2 |
| Productos pesqueros | 32,7 | 0,4% | 14,2% | 59,8 | 1,0% | -18,7% | -27,1 | -44,9 |
| Frutas, hortalizas y legumbres | 582,6 | 6,8% | 9,0% | 269,5 | 4,6% | 19,3% | 313,1 | 308,3 |
| Aceites y grasas | 58,7 | 0,7% | -29,2% | 57,2 | 1,0% | 1,6% | 1,5 | 26,6 |
| Lácteos y huevos | 54,4 | 0,6% | 2,4% | 29,1 | 0,5% | 54,7% | 25,3 | 34,3 |
| **Otros alimentos** | **314,5** | **3,7%** | **12,0%** | **276,5** | **4,7%** | **111,3%** | **38,1** | **149,9** |
| Cereales | 14,7 | 0,2% | -23,6% | 159,9 | 2,7% | 131,8% | -145,2 | -49,7 |
| Preparados alimenticios | 223,6 | 2,6% | 16,3% | 45,8 | 0,8% | 23,7% | 177,9 | 155,3 |
| Piensos animales | 27,7 | 0,3% | 5,4% | 19,5 | 0,3% | 21,3% | 8,2 | 10,2 |
| Bebidas | 119,3 | 1,4% | -7,7% | 10,6 | 0,2% | -14,4% | 108,8 | 116,9 |
| **Productos energéticos** | **25,7** | **0,3%** | **267,0%** | **36,2** | **0,6%** | **-67,6%** | **-10,6** | **-104,8** |
| **Materias primas** | **171,9** | **2,0%** | **-5,3%** | **255,6** | **4,3%** | **-12,3%** | **-83,7** | **-110,1** |
| Animales y vegetales | 77,2 | 0,9% | -5,4% | 152,2 | 2,6% | -12,5% | -75,0 | -92,5 |
| Minerales | 94,7 | 1,1% | -5,1% | 103,3 | 1,8% | -12,0% | -8,6 | -17,6 |
| **Semimanufacturas no químicas** | **878,7** | **10,3%** | **-9,6%** | **605,5** | **10,3%** | **-6,6%** | **273,2** | **323,1** |
| Metales no ferrosos | 111,8 | 1,3% | -31,3% | 136,8 | 2,3% | -13,0% | -25,0 | 5,5 |
| Hierro y acero | 261,4 | 3,1% | -8,8% | 269,5 | 4,6% | -9,9% | -8,1 | -12,4 |
| Papel | 233,8 | 2,7% | -21,3% | 60,5 | 1,0% | -10,0% | 173,3 | 230,0 |
| Productos cerámicos y similares | 80,0 | 0,9% | 7,8% | 40,5 | 0,7% | 42,5% | 39,5 | 45,8 |
| **Otras semimanufacturas no químic** | **191,7** | **2,2%** | **27,2%** | **98,3** | **1,7%** | **1,9%** | **93,4** | **54,2** |
| Cal y cemento | 28,0 | 0,3% | 35,7% | 1,3 | 0,0% | -21,6% | 26,7 | 18,9 |
| Vidrio | 68,7 | 0,8% | 15,1% | 25,8 | 0,4% | 15,6% | 42,9 | 37,4 |
| **Productos químicos** | **481,2** | **5,6%** | **-10,8%** | **770,1** | **13,1%** | **-17,1%** | **-288,9** | **-389,5** |
| Medicamentos | 59,2 | 0,7% | 19,9% | 31,0 | 0,5% | 35,8% | 28,2 | 26,5 |
| Plásticos | 321,7 | 3,8% | -5,0% | 263,2 | 4,5% | -1,4% | 58,5 | 71,5 |
| Abonos | 15,8 | 0,2% | -62,2% | 22,8 | 0,4% | -61,8% | -7,0 | -17,9 |
| Colorantes y curtientes | 14,9 | 0,2% | -14,0% | 30,3 | 0,5% | -12,6% | -15,4 | -17,4 |
| Aceites esenciales y perfumados | 17,2 | 0,2% | 18,8% | 12,3 | 0,2% | -34,3% | 4,9 | -4,2 |
| Otros productos químicos | 41,9 | 0,5% | -16,6% | 333,2 | 5,7% | -20,3% | -291,4 | -368,1 |
| **Bienes de equipo** | **2.368,7** | **27,7%** | **4,3%** | **1.728,4** | **29,4%** | **-3,8%** | **640,4** | **473,7** |
| **Maquinaria para la industria** | **853,3** | **10,0%** | **-1,7%** | **534,6** | **9,1%** | **-7,2%** | **318,7** | **292,1** |
| Maquinaria específica | 170,1 | 2,0% | -16,6% | 90,2 | 1,5% | -3,9% | 79,9 | 110,0 |
| Maquinaria de uso general | 683,2 | 8,0% | 2,9% | 444,4 | 7,6% | -7,8% | 238,8 | 182,1 |
| **Equipos de oficina y telecomunicaciones** | **18,1** | **0,2%** | **-9,3%** | **131,1** | **2,2%** | **4,3%** | **-113,0** | **-105,8** |
| Maq. de automat. de datos y eq. de oficina | 10,3 | 0,1% | -1,4% | 13,9 | 0,2% | 58,7% | -3,6 | 1,7 |
| Equipos telecomunicaciones | 7,8 | 0,1% | -17,9% | 117,1 | 2,0% | 0,2% | -109,4 | -107,5 |
| **Material transporte** | **92,5** | **1,1%** | **9,7%** | **36,6** | **0,6%** | **32,2%** | **55,9** | **56,6** |
| Ferroviario | 54,2 | 0,6% | 24,0% | 3,4 | 0,1% | 19,2% | 50,8 | 40,9 |
| Carretera | 36,3 | 0,4% | -9,8% | 33,0 | 0,6% | 33,9% | 3,3 | 15,6 |
| **Otros bienes de equipo** | **1.404,8** | **16,4%** | **8,2%** | **1.026,1** | **17,5%** | **-3,9%** | **378,7** | **230,8** |
| Motores | 76,8 | 0,9% | 24,2% | 34,6 | 0,6% | -11,2% | 42,2 | 22,9 |
| Aparatos eléctricos | 840,6 | 9,8% | 3,3% | 689,8 | 11,7% | 0,3% | 150,9 | 126,2 |
| Aparatos de precisión | 25,5 | 0,3% | 1,8% | 69,9 | 1,2% | -23,6% | -44,4 | -66,4 |
| Resto bienes de equipo | 461,9 | 5,4% | 16,1% | 231,9 | 3,9% | -7,1% | 230,1 | 148,1 |
| **Sector automóvil** | **2.999,5** | **35,1%** | **-10,6%** | **1.434,2** | **24,4%** | **1,5%** | **1.565,3** | **1.940,4** |
| Automóviles y motos | 1.846,5 | 21,6% | -17,1% | 24,5 | 0,4% | -31,7% | 1.822,0 | 2.191,7 |
| Componentes del automóvil | 1.153,0 | 13,5% | 2,4% | 1.409,7 | 24,0% | 2,4% | -256,7 | -251,3 |
| **Bienes de consumo duradero** | **100,2** | **1,2%** | **-26,8%** | **93,0** | **1,6%** | **-9,3%** | **7,3** | **34,3** |
| Electrodomésticos | 20,5 | 0,2% | -68,8% | 11,9 | 0,2% | -40,5% | 8,6 | 45,9 |
| Electrónica de consumo | 0,4 | 0,0% | 829,4% | 0,9 | 0,0% | 19,9% | -0,5 | -0,7 |
| Muebles | 56,6 | 0,7% | 8,3% | 77,5 | 1,3% | -2,0% | -20,8 | -26,8 |
| Otros bienes de consumo duradero | 22,7 | 0,3% | 22,1% | 2,7 | 0,0% | 0,9% | 19,9 | 15,9 |
| **Manufacturas de consumo** | **129,1** | **1,5%** | **11,3%** | **142,0** | **2,4%** | **-9,1%** | **-12,9** | **-40,2** |
| **Textiles** | **42,6** | **0,5%** | **16,1%** | **69,6** | **1,2%** | **-13,9%** | **-27,0** | **-44,1** |
| Calzado | 4,3 | 0,0% | 0,4% | 9,7 | 0,2% | -15,6% | -5,5 | -7,3 |
| Juguetes | 9,7 | 0,1% | 9,6% | 15,6 | 0,3% | 16,6% | -6,0 | -4,6 |
| **Otras manufacturas de consumo** | **72,6** | **0,8%** | **9,5%** | **47,0** | **0,8%** | **-6,9%** | **25,6** | **15,8** |
| **Otras mercancías** | **13,3** | **0,2%** | **36,9%** | **3,0** | **0,1%** | **27,4%** | **10,4** | **7,4** |
| **TOTAL** | **8.549,9** | **100,0%** | **-3,8%** | **5.879,0** | **100,0%** | **-2,9%** | **2.670,9** | **2.828,5** |

**Fuente: Web Datacomex de la Secretaría de Estado de Comercio con datos del Dpto. Aduanas e II. EE. de la AEAT**

## COMERCIO EXTERIOR POR ÁREAS GEOGRÁFICAS

Navarra — oct-23

| Área Geográfica | EXPORTACIONES | | | IMPORTACIONES | | | SALDO |
|---|---|---|---|---|---|---|---|
| | Millones € | % total | tva (%) | Millones € | % total | tva (%) | Millones € |
| **EUROPA** | **772,9** | **83,9%** | **-4,3%** | **501,9** | **77,1%** | **-3,5%** | **271,0** |
| **UNIÓN EUROPEA** | **701,8** | **76,2%** | **-4,4%** | **473,1** | **72,6%** | **-1,7%** | **228,7** |
| **ZONA EURO** | **619,6** | **67,2%** | **-1,5%** | **346,0** | **53,1%** | **2,2%** | **273,6** |
| Alemania | 141,2 | 15,3% | 7,7% | 150,2 | 23,1% | -4,2% | -9,0 |
| Austria | 5,0 | 0,5% | -68,4% | 9,8 | 1,5% | 98,2% | -4,8 |
| Bélgica | 22,5 | 2,4% | -0,3% | 16,3 | 2,5% | 12,6% | 6,2 |
| Chipre | 2,1 | 0,2% | 199,7% | - | | -100,0% | 2,1 |
| Croacia | 11,5 | 1,2% | 2128,1% | 0,1 | 0,0% | -65,9% | 11,4 |
| Eslovaquia | 10,3 | 1,1% | 5,6% | 4,6 | 0,7% | 6,9% | 5,7 |
| Eslovenia | 3,1 | 0,3% | -32,0% | 1,4 | 0,2% | 26,4% | 1,8 |
| Estonia | 1,3 | 0,1% | 528,1% | 2,1 | 0,3% | 382,9% | -0,8 |
| Finlandia | 2,2 | 0,2% | -83,5% | 3,1 | 0,5% | 238,6% | -0,9 |
| Francia | 197,2 | 21,4% | -7,4% | 63,1 | 9,7% | 2,1% | 134,1 |
| Grecia | 6,3 | 0,7% | 12,4% | 0,7 | 0,1% | 325,3% | 5,6 |
| Irlanda | 5,4 | 0,6% | 30,6% | 0,6 | 0,1% | -56,4% | 4,8 |
| Italia | 103,6 | 11,2% | -5,8% | 48,4 | 7,4% | 17,3% | 55,1 |
| Letonia | 0,3 | 0,0% | -50,2% | 0,1 | 0,0% | -85,9% | 0,2 |
| Lituania | 18,8 | 2,0% | 674,3% | 3,8 | 0,6% | 977,5% | 14,9 |
| Luxemburgo | 1,7 | 0,2% | -34,6% | 1,2 | 0,2% | -21,6% | 0,4 |
| Malta | 0,5 | 0,1% | -45,1% | 0,2 | 0,0% | 14178,8% | 0,3 |
| Países Bajos | 27,8 | 3,0% | -15,3% | 18,1 | 2,8% | -25,9% | 9,7 |
| Portugal | 58,8 | 6,4% | 1,0% | 22,3 | 3,4% | -5,3% | 36,5 |
| **RESTO UE (*)** | **82,1** | **8,9%** | **-21,7%** | **125,0** | **19,2%** | **-11,0%** | **-42,9** |
| Bulgaria | 1,0 | 0,1% | 25,4% | 2,1 | 0,3% | -47,5% | -1,1 |
| Dinamarca | 18,2 | 2,0% | 69,8% | 4,6 | 0,7% | -34,9% | 13,5 |
| Hungría | 9,1 | 1,0% | -4,6% | 27,5 | 4,2% | 235,0% | -18,4 |
| Polonia | 17,6 | 1,9% | -25,8% | 29,1 | 4,5% | -23,9% | -11,5 |
| República Checa | 19,0 | 2,1% | -20,8% | 49,9 | 7,7% | -23,1% | -30,9 |
| Rumanía | 10,0 | 1,1% | 24,9% | 5,8 | 0,9% | -20,5% | 4,2 |
| Suecia | 7,3 | 0,8% | -74,1% | 6,0 | 0,9% | -44,4% | 1,3 |
| **RESTO EUROPA** | **71,1** | **7,7%** | **-3,0%** | **28,8** | **4,4%** | **-25,9%** | **42,3** |
| Noruega | 2,6 | 0,3% | -18,3% | 2,7 | 0,4% | 6,5% | -0,1 |
| Reino Unido | 40,9 | 4,4% | -15,2% | 7,3 | 1,1% | -58,4% | 33,6 |
| Rusia | 1,7 | 0,2% | -54,0% | 2,9 | 0,4% | 154,9% | -1,2 |
| Suiza | 7,8 | 0,8% | 74,8% | 1,3 | 0,2% | -59,0% | 6,6 |
| Turquía | 13,1 | 1,4% | 96,6% | 11,0 | 1,7% | 15,2% | 2,1 |
| **AMÉRICA** | **70,7** | **7,7%** | **-20,2%** | **15,2** | **2,3%** | **-49,7%** | **55,6** |
| **AMÉRICA DEL NORTE** | **34,7** | **3,8%** | **-22,8%** | **9,6** | **1,5%** | **-50,3%** | **25,1** |
| Canadá | 2,9 | 0,3% | 48,6% | 1,2 | 0,2% | -49,6% | 1,7 |
| Estados Unidos | 31,8 | 3,5% | -26,1% | 7,7 | 1,2% | -51,6% | 24,2 |
| **AMÉRICA LATINA** | **35,9** | **3,9%** | **-17,5%** | **5,5** | **0,9%** | **-48,7%** | **30,4** |
| Argentina | 1,3 | 0,1% | -34,9% | 0,1 | 0,0% | -90,7% | 1,2 |
| Brasil | 5,1 | 0,5% | -60,0% | 0,2 | 0,0% | -95,0% | 4,9 |
| Chile | 4,1 | 0,4% | -7,5% | 0,2 | 0,0% | -59,4% | 3,9 |
| México | 17,6 | 1,9% | 7,4% | 0,8 | 0,1% | -0,1% | 16,9 |
| Perú | 1,2 | 0,1% | 129,7% | 3,3 | 0,5% | -29,1% | -2,1 |
| **RESTO DE AMÉRICA** | **0,1** | **0,0%** | **-14,3%** | **0,0** | **0,0%** | **512,7%** | **0,1** |
| **ASIA** | **46,2** | **5,0%** | **14,4%** | **107,6** | **16,5%** | **35,4%** | **-61,4** |
| **ASIA (exc. Oriente Medio)** | **20,0** | **2,2%** | **-19,6%** | **105,7** | **16,2%** | **44,2%** | **-85,7** |
| China | 5,4 | 0,6% | -42,3% | 75,4 | 11,6% | 96,0% | -70,0 |
| Corea del Sur | 0,9 | 0,1% | -49,5% | 4,3 | 0,7% | 7,3% | -3,4 |
| Hong-Kong, China | 4,6 | 0,5% | 947,7% | 0,2 | 0,0% | 360,7% | 4,4 |
| India | 3,1 | 0,3% | -46,9% | 6,6 | 1,0% | -41,6% | -3,5 |
| Indonesia | 0,3 | 0,0% | -19,7% | 0,1 | 0,0% | -11,0% | 0,2 |
| Japón | 1,4 | 0,2% | -31,5% | 4,5 | 0,7% | -23,1% | -3,1 |
| Singapur | 1,4 | 0,1% | 182,3% | 0,1 | 0,0% | -22,8% | 1,3 |
| Taiwán | 0,2 | 0,0% | -42,1% | 12,6 | 1,9% | 10,3% | -12,4 |
| Vietnam | 0,2 | 0,0% | 12,0% | 0,6 | 0,1% | -15,3% | -0,4 |
| **ORIENTE MEDIO** | **26,2** | **2,8%** | **69,4%** | **1,9** | **0,3%** | **-69,7%** | **24,3** |
| Arabia Saudí | 16,2 | 1,8% | 338,1% | 0,0 | 0,0% | -58,7% | 16,2 |
| Emiratos Árabes Unidos | 3,3 | 0,4% | -31,7% | 1,5 | 0,2% | 60196,5% | 1,8 |
| **ÁFRICA** | **25,3** | **2,7%** | **-23,5%** | **26,5** | **4,1%** | **-2,2%** | **-1,2** |
| Argelia | 0,0 | 0,0% | -93,3% | - | | -100,0% | 0,0 |
| Egipto | 1,0 | 0,1% | -41,9% | 0,6 | 0,1% | 249,0% | 0,4 |
| Marruecos | 10,3 | 1,1% | -19,0% | 20,0 | 3,1% | -14,4% | -9,7 |
| Nigeria | 0,1 | 0,0% | -86,6% | - | | -100,0% | 0,1 |
| Sudáfrica | 11,5 | 1,2% | -17,6% | 1,0 | 0,2% | 3,1% | 10,5 |
| **OCEANÍA** | **6,2** | **0,7%** | **114,6%** | **0,2** | **0,0%** | **217,7%** | **6,0** |
| Australia | 5,7 | 0,6% | 110,5% | 0,1 | 0,0% | 11,9% | 5,6 |
| **OTROS (**)** | **0,0** | **0,0%** | **53,1%** | **0,0** | **0,0%** | **-57,3%** | **0,0** |
| **TOTAL** | **921,4** | **100,0%** | **-5,2%** | **651,4** | **100,0%** | **-0,8%** | **270,1** |

*(*) El total UE es superior a la suma de los EE.MM., porque incluye operaciones de "avituallamiento intracomunitario" y de "pesca en altura en otro estado comunitario". (**) Fundamentalmente avituallamiento extracomunitario*

*Fuente: Web Datacomex de la Secretaría de Estado de Comercio con datos del Departamento de Aduanas e II. EE. de la Agencia Tributaria.*

## COMERCIO EXTERIOR POR ÁREAS GEOGRÁFICAS

Navarra — enero-octubre 2023

| Área Geográfica | EXPORTACIONES | | | IMPORTACIONES | | | SALDO |
|---|---|---|---|---|---|---|---|
| | Millones € | % total | tva (%) | Millones € | % total | tva (%) | Millones € |
| **EUROPA** | **6.910,2** | **80,8%** | **-3,2%** | **4.659,1** | **79,2%** | **0,5%** | **271,0** |
| **UNIÓN EUROPEA** | **6.220,4** | **72,8%** | **-0,1%** | **4.382,2** | **74,5%** | **0,9%** | **228,7** |
| **ZONA EURO** | **5.174,0** | **60,5%** | **-1,6%** | **3.147,8** | **53,5%** | **-1,4%** | **273,6** |
| Alemania | 1.311,2 | 15,3% | -3,4% | 1.256,9 | 21,4% | -9,3% | -9,0 |
| Austria | 55,7 | 0,7% | -47,2% | 66,6 | 1,1% | 20,2% | -4,8 |
| Bélgica | 170,0 | 2,0% | -7,5% | 164,7 | 2,8% | 19,7% | 6,2 |
| Chipre | 10,0 | 0,1% | 60,6% | 0,0 | 0,0% | -100,0% | 2,1 |
| Croacia | 42,1 | 0,5% | 514,1% | 1,4 | 0,0% | -25,5% | 11,4 |
| Eslovaquia | 75,4 | 0,9% | 7,4% | 38,6 | 0,7% | -10,9% | 5,7 |
| Eslovenia | 25,4 | 0,3% | -10,3% | 10,2 | 0,2% | 8,0% | 1,8 |
| Estonia | 3,6 | 0,0% | 94,6% | 8,3 | 0,1% | 197,8% | -0,8 |
| Finlandia | 60,5 | 0,7% | -30,7% | 16,0 | 0,3% | 18,5% | -0,9 |
| Francia | 1.720,3 | 20,1% | 4,8% | 697,9 | 11,9% | 8,4% | 134,1 |
| Grecia | 67,4 | 0,8% | -7,9% | 9,5 | 0,2% | 31,7% | 5,6 |
| Irlanda | 55,5 | 0,6% | 30,0% | 12,3 | 0,2% | -4,0% | 4,8 |
| Italia | 717,4 | 8,4% | -8,8% | 387,9 | 6,6% | 5,2% | 55,1 |
| Letonia | 3,3 | 0,0% | -47,2% | 7,8 | 0,1% | 406,8% | 0,2 |
| Lituania | 40,1 | 0,5% | -21,4% | 7,1 | 0,1% | 35,2% | 14,9 |
| Luxemburgo | 20,8 | 0,2% | 18,7% | 14,0 | 0,2% | -7,1% | 0,4 |
| Malta | 5,6 | 0,1% | 15,8% | 0,5 | 0,0% | 166,0% | 0,3 |
| Países Bajos | 260,1 | 3,0% | -9,0% | 217,7 | 3,7% | -5,9% | 9,7 |
| Portugal | 529,6 | 6,2% | 6,1% | 230,3 | 3,9% | -10,5% | 36,5 |
| **RESTO UE (*)** | **1.044,9** | **12,2%** | **7,7%** | **1.214,0** | **20,7%** | **7,1%** | **-42,9** |
| Bulgaria | 8,5 | 0,1% | -37,6% | 23,6 | 0,4% | -24,1% | -1,1 |
| Dinamarca | 167,5 | 2,0% | 45,2% | 63,5 | 1,1% | 23,9% | 13,5 |
| Hungría | 88,6 | 1,0% | -4,8% | 217,8 | 3,7% | 70,1% | -18,4 |
| Polonia | 213,3 | 2,5% | -7,4% | 254,4 | 4,3% | -1,4% | -11,5 |
| República Checa | 199,1 | 2,3% | -1,3% | 518,9 | 8,8% | -5,1% | -30,9 |
| Rumanía | 83,8 | 1,0% | 14,0% | 57,3 | 1,0% | 5,8% | 4,2 |
| Suecia | 284,1 | 3,3% | 17,2% | 78,5 | 1,3% | 22,4% | 1,3 |
| **RESTO EUROPA** | **689,8** | **8,1%** | **-24,5%** | **276,8** | **4,7%** | **-4,4%** | **42,3** |
| Noruega | 23,8 | 0,3% | -18,4% | 22,3 | 0,4% | 1,5% | -0,1 |
| Reino Unido | 418,1 | 4,9% | -18,9% | 81,6 | 1,4% | -14,8% | 33,6 |
| Rusia | 36,9 | 0,4% | -9,0% | 20,3 | 0,3% | -47,9% | -1,2 |
| Suiza | 71,4 | 0,8% | 8,3% | 19,6 | 0,3% | -15,4% | 6,6 |
| Turquía | 81,7 | 1,0% | -60,4% | 84,6 | 1,4% | 19,9% | 2,1 |
| **AMÉRICA** | **770,6** | **9,0%** | **-2,4%** | **191,1** | **3,3%** | **-24,2%** | **55,6** |
| **AMÉRICA DEL NORTE** | **394,9** | **4,6%** | **-8,6%** | **102,7** | **1,7%** | **-40,7%** | **25,1** |
| Canadá | 35,1 | 0,4% | 27,7% | 11,0 | 0,2% | 16,0% | 1,7 |
| Estados Unidos | 359,8 | 4,2% | -11,1% | 85,7 | 1,5% | -45,7% | 24,2 |
| **AMÉRICA LATINA** | **375,0** | **4,4%** | **5,5%** | **88,4** | **1,5%** | **12,1%** | **30,4** |
| Argentina | 21,3 | 0,2% | -40,6% | 1,9 | 0,0% | -58,9% | 1,2 |
| Brasil | 56,2 | 0,7% | -18,9% | 20,1 | 0,3% | 12,9% | 4,9 |
| Chile | 52,6 | 0,6% | 36,2% | 6,1 | 0,1% | 18,6% | 3,9 |
| México | 169,2 | 2,0% | 33,8% | 17,8 | 0,3% | 93,0% | 16,9 |
| Perú | 8,4 | 0,1% | -37,9% | 31,4 | 0,5% | -14,8% | -2,1 |
| **RESTO DE AMÉRICA** | **0,8** | **0,0%** | **-59,7%** | **0,0** | **0,0%** | **-54,9%** | **0,1** |
| **ASIA** | **402,0** | **4,7%** | **-18,1%** | **751,2** | **12,8%** | **-14,9%** | **-61,4** |
| **ASIA (exc. Oriente Medio)** | **232,8** | **2,7%** | **-29,6%** | **736,0** | **12,5%** | **-14,9%** | **-85,7** |
| China | 64,4 | 0,8% | -33,6% | 466,1 | 7,9% | -15,4% | -70,0 |
| Corea del Sur | 10,6 | 0,1% | -52,5% | 46,7 | 0,8% | 15,9% | -3,4 |
| Hong-Kong, China | 8,1 | 0,1% | 64,6% | 1,9 | 0,0% | -44,1% | 4,4 |
| India | 75,7 | 0,9% | -4,7% | 82,0 | 1,4% | -23,2% | -3,5 |
| Indonesia | 4,7 | 0,1% | -39,0% | 1,3 | 0,0% | -12,2% | 0,2 |
| Japón | 16,2 | 0,2% | -70,6% | 36,8 | 0,6% | -27,3% | -3,1 |
| Singapur | 6,0 | 0,1% | 119,7% | 1,9 | 0,0% | -15,8% | 1,3 |
| Taiwán | 3,4 | 0,0% | -72,3% | 59,2 | 1,0% | -17,8% | -12,4 |
| Vietnam | 3,3 | 0,0% | 6,6% | 9,7 | 0,2% | -39,7% | -0,4 |
| **ORIENTE MEDIO** | **169,2** | **2,0%** | **5,7%** | **15,1** | **0,3%** | **-16,4%** | **24,3** |
| Arabia Saudí | 70,6 | 0,8% | 54,8% | 2,4 | 0,0% | 53,4% | 16,2 |
| Emiratos Árabes Unidos | 33,0 | 0,4% | 8,3% | 4,1 | 0,1% | 17,2% | 1,8 |
| **ÁFRICA** | **426,4** | **5,0%** | **5,5%** | **270,3** | **4,6%** | **-3,4%** | **-1,2** |
| Argelia | 0,2 | 0,0% | -98,5% | 0,0 | 0,0% | -100,0% | 0,0 |
| Egipto | 20,2 | 0,2% | -23,7% | 16,6 | 0,3% | 14,9% | 0,4 |
| Marruecos | 197,1 | 2,3% | 68,8% | 209,8 | 3,6% | -6,6% | -9,7 |
| Nigeria | 2,9 | 0,0% | -38,7% | 0,0 | 0,0% | -88,7% | 0,1 |
| Sudáfrica | 154,2 | 1,8% | -26,5% | 8,8 | 0,1% | 17,8% | 10,5 |
| **OCEANÍA** | **40,5** | **0,5%** | **-32,6%** | **7,3** | **0,1%** | **13,3%** | **6,0** |
| Australia | 36,8 | 0,4% | -32,2% | 6,0 | 0,1% | -1,4% | 5,6 |
| **OTROS (**)** | **0,1** | **0,0%** | **-33,7%** | **0,1** | **0,0%** | **-72,2%** | **0,0** |
| **TOTAL** | **8.549,9** | **100,0%** | **-3,8%** | **5.879,0** | **100,0%** | **-2,9%** | **270,1** |

*(*) El total UE es superior a la suma de los EE.MM., porque incluye operaciones de "avituallamiento intracomunitario" y de "pesca en altura en otro estado comunitario". (**) Fundamentalmente avituallamiento extracomunitario*

*Fuente: Web Datacomex de la Secretaría de Estado de Comercio con datos del Departamento de Aduanas e II. EE. de la Agencia Tributaria.*

**Cuadro 1: Principales magnitudes mensuales, de la Comunidad Foral de Navarra**

| PERIODO | EXPORTACIONES | | | IMPORTACIONES | | | SALDO | COBERTURA |
|---|---|---|---|---|---|---|---|---|
| | Millones € | tvm (%) | tva (%) | Millones € | tvm (%) | tva (%) | Millones € | % |
| 2014 (Oct) | 758,9 | -5,7 | 1,2 | 407,0 | 5,3 | 4,3 | 351,9 | 186,5 |
| 2015 (Oct) | 752,8 | 6,6 | -0,8 | 440,6 | -2,2 | 8,3 | 312,2 | 170,9 |
| 2016 (Oct) | 743,4 | 2,0 | -1,2 | 396,7 | 0,3 | -10,0 | 346,8 | 187,4 |
| 2017 (Oct) | 749,6 | 27,1 | 0,8 | 393,1 | 3,4 | -0,9 | 356,6 | 190,7 |
| 2018 (Oct) | 853,2 | 30,7 | 13,8 | 435,7 | 9,0 | 10,8 | 417,5 | 195,8 |
| 2019 (Oct) | 997,7 | 8,9 | 16,9 | 550,6 | 13,2 | 26,4 | 447,1 | 181,2 |
| 2020 (Oct) | 972,8 | 9,9 | -2,5 | 529,2 | 7,7 | -3,9 | 443,6 | 183,8 |
| 2021 (Oct) | 840,4 | -1,0 | -13,6 | 540,0 | 2,0 | 2,0 | 300,4 | 155,6 |
| 2022 (Oct)* | 972,4 | 4,5 | 19,3 | 656,9 | -2,4 | 21,9 | 315,5 | 148,0 |
| 2023 (Oct)* | 921,4 | 9,7 | -5,2 | 651,4 | 9,9 | -0,8 | 270,1 | 141,5 |

** Datos provisionales. A efectos de cálculo, la variación interanual, se hace con los datos provisionales del año anterior*

**Gráfico 2: Exportaciones de la Comunidad Foral de Navarra por sectores (% sobre total)**

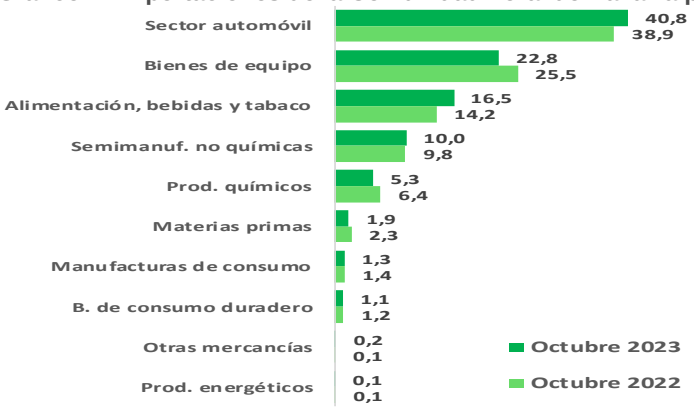


**Gráfico 3: Importaciones de la Comunidad Foral de Navarra por sectores (% sobre total)**

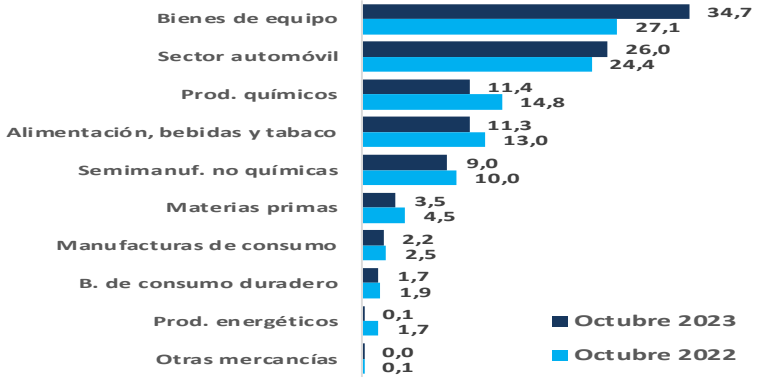


**Gráfico 4: Exportaciones de la Comunidad Foral de Navarra por áreas (% sobre total)**

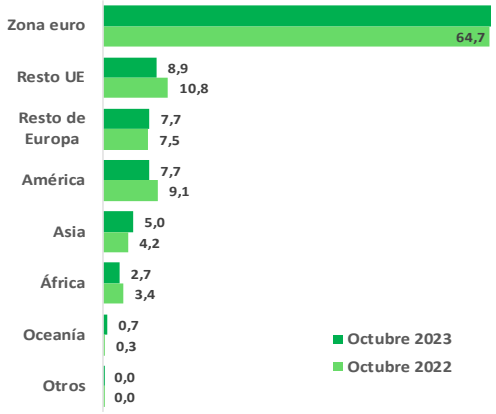

## Cuadro 5: Principales magnitudes acumuladas de Navarra

| PERIODO | EXPORTACIONES | | IMPORTACIONES | | SALDO | COBERTURA |
|---|---|---|---|---|---|---|
| | Millones € | tva (%) | Millones € | tva (%) | Millones € | % |
| 2014 | 8.141,1 | 9,3 | 4.162,7 | 6,3 | 3.978,4 | 195,6% |
| 2015 | 8.539,7 | 4,9 | 4.578,2 | 10,0 | 3.961,5 | 186,5% |
| 2016 | 8.437,2 | -1,2 | 4.542,3 | -0,8 | 3.894,9 | 185,7% |
| 2017 | 8.105,9 | -3,9 | 4.469,2 | -1,6 | 3.636,7 | 181,4% |
| 2018 | 9.145,3 | 12,8 | 4.855,8 | 8,6 | 4.289,5 | 188,3% |
| 2019 | 10.205,4 | 11,6 | 5.465,0 | 12,5 | 4.740,4 | 186,7% |
| 2020 | 8.917,7 | -12,6 | 4.646,4 | -15,0 | 4.271,3 | 191,9% |
| 2021 | 9.620,8 | 7,9 | 5.742,1 | 23,6 | 3.878,6 | 167,5% |
| 2022* | 10.700,7 | 12,7 | 7.281,4 | 28,4 | 3.419,3 | 147,0% |
| 12 últimos meses* | 10.365,5 | -0,7 | 7.103,8 | 0,1 | 3.261,7 | 145,9% |
| 2014 (Ene-Oct) | 6.909,8 | 8,2 | 3.519,5 | 7,3 | 3.390,3 | 196,3% |
| 2015 (Ene-Oct) | 7.220,1 | 4,5 | 3.834,5 | 8,9 | 3.385,6 | 188,3% |
| 2016 (Ene-Oct) | 7.109,1 | -1,5 | 3.814,2 | -0,5 | 3.294,9 | 186,4% |
| 2017 (Ene-Oct) | 6.760,6 | -4,9 | 3.735,4 | -2,1 | 3.025,2 | 181,0% |
| 2018 (Ene-Oct) | 7.625,0 | 12,8 | 4.146,4 | 11,0 | 3.478,7 | 183,9% |
| 2019 (Ene-Oct) | 8.574,4 | 12,5 | 4.552,8 | 9,8 | 4.021,6 | 188,3% |
| 2020 (Ene-Oct) | 7.377,5 | -14,0 | 3.765,1 | -17,3 | 3.612,5 | 195,9% |
| 2021 (Ene-Oct) | 8.086,9 | 9,6 | 4.678,0 | 24,2 | 3.408,9 | 172,9% |
| 2022 (Ene-Oct)* | 8.885,1 | 11,9 | 6.056,6 | 30,7 | 2.828,5 | 146,7% |
| 2023 (Ene-Oct)* | 8.549,9 | -3,8 | 5.879,0 | -2,9 | 2.670,9 | 145,4% |

** Datos provisionales. A efectos de cálculo, la variación interanual, se hace con los datos provisionales del año anterior*

## Gráfico 6: Exportaciones de la Comunidad Foral de Navarra por sectores (% sobre total)

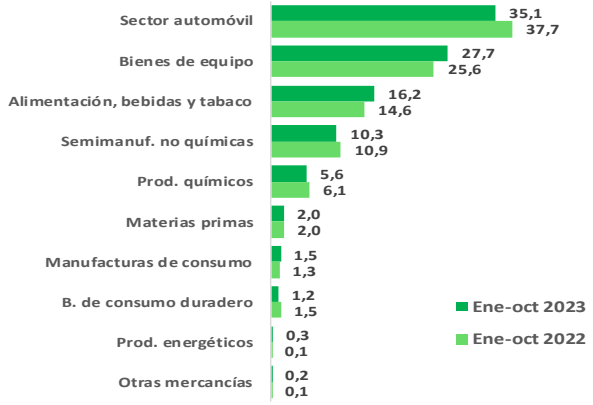


## Gráfico 7: Importaciones de la Comunidad Foral de Navarra por sectores (% sobre total)

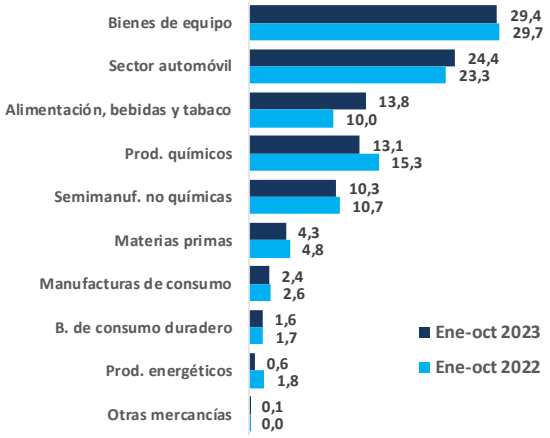

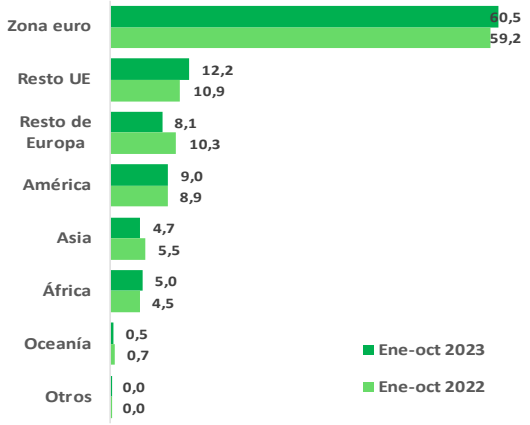
## Gráfico 8: Exportaciones de la Comunidad Foral de Navarra por áreas (% sobre total)